FRIDAY FEBRUARY 28 1936 Published Daily, Sundays Included

時事新報

THE CHINA TIMES

中華民國二十五年二月廿八日 星期五 第一萬一百卅四號

今日本報計三張 本埠另加半張 （售洋四分二厘）

內政部登記證警字第九四號
中華郵政特准掛號認爲新聞紙類 第二七號

館址 上海愛多亞路一百三十號大廈
電話 各部接線 一〇〇七九一
電報掛號 六九九八 信箱 三四八號

報紙須先付郵費請注意 中郵局特准掛號認爲新聞紙類

第二十期

航空公路建設奬券

三月六日開奬

頭奬廿五萬元

國民政府航空公路建設奬券辦事處發行
上海愛多亞路一八三至九號

上海中西大藥房發行

潔白皮膚 原料

滴滴香

每瓶五角

高中以上 學生修學工具

聯合特價

書名	定價共計（單位元）	合售特價（單位元）	定價共計（單位元）	合售特價（單位元）
辭源正編〔丁種〕（二冊）	9.50	5.00	11.50	5.80
辭源正續編〔丁種〕（三冊）	14.50	7.50	16.50	8.30
辭源正編〔戊種〕（二冊）	7.50	4.00	9.50	4.80
辭源正續編〔戊種〕（三冊）	10.50	5.50	12.50	6.30
縮本新字典	3.30	2.40	5.30	3.00

加購下列任何一種（共售兩種）：英漢模範字典（增訂本）、雙解實用英漢字典、雙解標準英漢字典

再加購下列一種（共售三種）：正訂漢英辭典

專科辭書特價

〔尚有小學生初高中學生適用工具書多種發售特價，價單備索。〕

定價（單位元）

英漢對照百科名彙……2.50
哲學辭典（縮本）……3.00
英漢經濟辭典……1.80
法律大辭書（三冊）……7.00
特價4.5元 三月底截止
教育大辭書（縮本）……8.00
標準語大辭典……1.80
特價1.00元 三月底截止
教育部公布 物理學名詞……1.30
又 天文學名詞……0.90
動物學大辭典（縮本）……7.00
植物學大辭典（縮本）……4.00
地質礦物學大辭典（縮本）……4.00
中國醫學大辭典 二冊……12.00
實用商業辭典……3.00
音樂辭典……2.00
中國古今地名大辭典……8.00
中國人名大辭典……8.00
現代外國人名辭典……4.00
標準漢譯外國人名地名表……1.60

左列專科辭典之正價特價者，仍照特價計算，非特價者依照定價七折；合購兩種以上照定價六折。

特價於三月底截止

商務印書館發行

109

商務印書館 本週重版書

▶哲學◀
心理學與精神治療法（心理學叢書） W. Brown著 華超譯（二版） 一冊一元
民族進化的心理定律（漢譯世界名著） Gustave Le Bon著 張公表譯 *（二版） 一冊九角
近代思想導論（漢譯世界名著） C. E. M. Joad著 蕭贛譯 *（二版） 一冊一元三角

▶文學◀
涵芬樓古今文鈔（國學基本叢書） 吳曾祺編（二版） 四冊四元五角
孔北海集評註 孫至誠評註 *（二版） 一冊三角
宋詩鈔（一版） 四冊三元五角
一百二十回的水滸（國學基本叢書） 施耐庵著 *（四版） 二冊三元四角

▶國文學◀
說文古籀三補 強運開輯 *（二版） 二冊一元二角
中學適用 模範文選 *（二版） 一冊七角
中等國文典 章士釗編（三版） 一冊一元
論說文作法講義 孫俍工編（三版） 一冊七角
新字典 一冊二元
縮本新字典 一冊一元三角
平民字典 一冊七角

▶自然科學◀
教育部公布 物理學名詞 一冊一元
高中適用 初級物理實習講義 一冊八角
高級中學適用教本 實用化學 Black and Conant著 *（五版） 一冊一元四角
食品化學（二版） 一冊一元五角
化學要錄（六版） 一冊二角五分

▶應用技術◀
高級商業簿記教科書（立信會計叢書） 潘序倫編（七版） 一冊二元二角
高級會計學（立信會計叢書） 潘序倫 王澹如著（四版） 精裝一冊三元五角
實用官廳會計（立信會計叢書） 吳 譯編（二版） 一冊三元
會計數學（立信會計叢書） 李鴻壽 英啟歐編譯 *（二版） 一冊四元
無線電收音機之原理及製造法（工學小叢書） 王鴻籌著（三版） 一冊六角五分
有線電話（工學小叢書） 湯鶴翹 易鼎新編（四版） 一冊四角五分
金屬材料（工學小叢書） 李待琛著（四版） 一冊二角
人造香料（工學小叢書） 朱積煊編譯 *（二版） 一冊二角
酒精（工學小叢書） 陳騊聲著 *（二版） 一冊一元二角
嘉氏提花機及綜線穿吊法（工學小叢書） 王芸軒編譯 *（二版） 一冊六角
人造絲（工學小叢書） 高維勤 朱積煊編 *（二版） 一冊四角
染色術（工學小叢書） 孟心如著 *（五版） 一冊四角

▶美術◀
智永眞草千字文（三版） 一冊二元五角
柳公權玄秘塔（四版） 一冊一元
初拓董美人墓誌 陳敬伯收藏（二版） 一冊二角
翁松禪家書第二集（三版） 一冊七角五分
一筆行書鋼筆千字文 陳公哲著（三版） 一冊二角

天鵝歌劇（文學研究會叢書） 趙景深作歌 邱文藻作曲（三版） 一冊四角五分
二馬（文學研究會叢書）（長篇小說） 老舍著（三版） 一冊一元四角
小雨點（短篇小說） 陳衡哲著（二版） 一冊三角
小說考證附拾遺 蔣瑞藻編（二版） 一冊一元

〔附註〕本廣告內所列各書有*符號者係復業後初版，其加有*符號者係復業後重版次數。

免收 匯銀 郵費 信件 購書

150

編印廿四年份「航業年鑑」徵文啓事

啓者：敝會編輯「航業月刊」推行已久，現已出版至第三卷第十一期，茲擬於第四卷第十二期間之……期中增編「航業年鑑」，凡關航業上一切重要事項，如「論文」「譯述」「學術」「專載」「法規」「調查」「統計」等等，搜集彙登，務求詳盡。敝會見聞淺陋，端賴海內賢達抒發卓見，惠賜宏文，俾臻完美而資欣賞。凡惠賜文字，不拘文言白話，惟均須加新式標點，繕寫清晰，如附有圖樣，必須一律用墨色繪畫，以便製版。如承賜稿，請於本年三月底以前逕寄廣東路九十三號敝會編輯室。

上海市輪船業同業公會啓

國民政府軍事委員會禁烟委員會總會通告

中華民國二十五年二月　日

國債基金管理委員會還本付息通告

查整理公債七厘債票二十年振災公債整理六厘債票中鐵債票本息暨舊有各債券二十五年二月一日以前應付利息，除整理六厘公債中鐵債票本息定於三月一日起開始付款外，餘均定於二月廿九日起由各地中央中國交通三銀行開始付款，特此通告。

後日 江灣賽馬

後日（三月一日星期日）爲本會第二十八期賽馬，下午一時十五分起在江灣跑馬場舉賽，共賽十次，摇彩票每套十五元（計三元票五張）五元票一張）。入場券公共看台每位一元（此券當日持購摇彩票可作代價一元），會員看台每位另加二元。常年大賽馬之大香賓票現已出售，每張十元。附告一——本會爲便利觀衆起見，特備綠色客車數輛，於賽馬完畢後自跑馬場公共開往靜安寺，每客車資洋三角。附告二——本期賽馬日上午十一時十五分起特加表演奥洲走馬賽四次，務請注意。

萬國體育會啓

國華銀行召集股東常會通告

逕啓者：茲定於念五年三月念九日（星期日）下午二時在上海北京路本行二樓舉行第八屆股東常會，希於前五日携帶股票來行向股務科領取入會證，以憑到會。如因事不克到會者，請委託到會股東代表出席。除函達外，合行登報公告。

國華銀行董事會謹啓

以下各版提要

◇劉逆赫邦由筑西推進退溯、徐匪向前有被擊潰說、
◇日使有田昨謁蔣、國府批定呈遞國書日期、（見第一張第三版）
◇我駐德大使程天放昨日呈遞國書、（見第一張第四版）
◇蓉京舉行祀孔典禮、一切儀式悉復古制、（見第二張第一版）
◇日本空前政變、全世界俱為之不安、（見第二張第三版）
◇上月份全國對外貿易出超五百餘萬元、（見第三張第一版）
◇今日特刊「新醫與社會」（見第三張第三版）

本報南京廿七日電　日本駐京總領事須磨、今晨十一時半至外部訪亞洲司長高宗武、及交換意見甚詳、對於日政變事件、及岡田首相等被害經過、有所陳述云、

中央北平廿七日電　冀察政委會、市政府及外委會、廿七日晨均派代表赴日使館對東京政變有所慰問、此間各使館均已接到是項報告、惟對日本政局之演變、不願發表意見、

本報天津廿七日電　外記者訪多田、詢對日政變態度、多田表示具體意見、僅稱東京秩序恢復、治安如常、

中央北平廿七日電　日使館武官今井談、東京政變、正式報告已接到、惟報載說不確、東京現已平靜、各國使館及僑民、均甚安謐、善後問題、正由陸海內各省商討中、將來如何不得而知、土肥原將經東北返國、日期尚未定、

對英匯兌均見疲落

華聯社　日財界因此次兇變、大受影響、即對英匯兌因此激落二十五仙、而東京、大阪、廣島、名古屋等各股票交換所及堂島之米交易所等、決定於二十八日及二十九日兩日臨時休業、深井日銀總裁訪津島大藏次官、請令融通財界並無影響、而大阪警察部亦發表目下東京及東京之財界頗為靜穩、切勿為流言所惑云云、

尚有東京政變詳報轉入（第一張第三版）各國輿論轉入（第二張第一版）

旅汕日僑請增加日警護僑

本報香港念七日電　旅汕日僑、廿五日開居留民會議、決請日領再增加日警力量、經費由僑商捐助、

巴使頤谷昨日訪宋哲元

中央北平廿七日電　巴使頤谷、廿七日午十一時赴政委會訪宋哲元、作到任後之寒暄、稍談即辭出、西使嘎利德、定廿八日下午七時歡宴宋哲元、並邀陳中孚蕭振瀛等作陪、

時人行蹤

張學良　中央南京念七日電　張學良念六日偕隨員等由西安飛抵京、謁蔣院長、報告西北剿匪情形、俟事畢即西返、

蔣鼎文　中央南京念七日電　蔣鼎文念七日下午一時謁林主席、報告閩省近況、六時謁蔣院長、並報告閩綏靖工作、及請示今後方針、

陳嘉佑　中央香港念七日電　陳嘉佑定念八日乘輪赴桂訪白崇禧黃旭初、

曾擴情　中央南京念七日電　曾擴情念七日下午四時、由西安飛抵京、謁蔣報告川省黨務情形、

尹任先　中央南京念七日電　實部政務次長尹任先、念七日由贛到京、今赴政院財部晉謁翁文灝、孔祥熙、對贛財政有所報告與請示、

居正　本市訊　居正、偕汝霖、諸民誼昨晚夜車出京來滬、　又訊　褚民誼昨晚夜快車晉京、

楊承訓　本市訊、津浦路局局長楊承訓、念七日由京抵滬、

大藏省發表

高橋藏相逝世

岡田首相遺骸運歸私邸　渡邊邸前行人脫帽致哀

電通東京二十七日電　大藏省關於高橋藏相之逝世、公佈如下、「高橋藏相因二月二十六日不測之災禍、負重傷、當日逝世」、

電通東京二十七日電　今日大藏省正式發表高橋藏相已逝不測遭害、取高橋藏相之赤坂表町私邸、來弔者絡繹不絕、正門已緊閉、弔客均由旁門出入、光明寂落、素稱好好先生之高橋藏相、今亦變為無言一語、安置於樓下大廳接室、並由公子等令侍人侍、安置於祭壇、又葬儀日期尚未決定、

電通東京二十七日電　日皇於今日上午八時差遣德大寺侍從至赤坂表町高橋藏相私邸、撫慰昨日之事件時負重傷之高橋老藏相、

電通東京二十七日電　遭不測災禍而逝世之岡田首相遺骸、今日夕刻由迫水秘書官夫婦、由首相官邸並由數名近衛兵警衛、今夜由首相官邸用汽車運返角筈之私邸、今夜、前內閣各大臣舉行殯殮之通夜、中以四谷之大木等之官民、其相關之人民、今日亦多表悲悼、均合掌迎靈私邸、

同盟東京二十七日電　教育總監渡邊錠太郎大將之宅、由憲兵警官嚴重警戒、給子夫人及遺兒三人闔邸均為肅穆、行人過其門前者均脫帽致敬、

事變發生後

財界取靜觀態度

大藏次官入宮報告財界現狀

電通東京二十七日電　二十六日夜津島大藏次官在藏相私邸會見深井日本銀行總裁、協議經濟界對策、因二十六日中央地方各銀行均無異狀、且此次原因、並非由於財界之事情、故無樹立緊急對策之必要、此際更誠重靜觀、乃安定財界之道、經意見一致、暫採靜觀態度、俟明二十七日上午之財界情形、至於匯兌因無責任當局、暫不致動搖、實業界已一致、

大藏次官津島二十七日上午一時赴宮內省說明財界現情、並謂財界並無變動、如有萬一事情、大藏省既有辦法對付、

同盟社東京二十七日電　東京米穀交易所本日決定停市、東京、大阪證券交易所亦均停拍、大阪三品交易所、糖交易所、票據交換所等照常營業、

同盟社東京二十七日電　東京交易所二十七日上午十一時開會商議善後之結果、決定二十八、二十九兩日繼續停市、

同盟社東京二十七日電　神戶交易所二十七日晨由證券米糖等各部開緊急會議之結果決定二十七日停市、

同盟社橫濱二十七日電　橫濱交易所決定二十七日臨時停業、

電通大阪二十七日電　大阪堂島米穀取引所今日亦停業、今日依二十五日後場收盤之二十元八角四分、成立交割價格、

電通東京廿七日電　赤木內務次官偕同山崎書記官、於今晨七時五十分訪問後藤臨時首相、報告全國治安平穩、又津島大藏次官亦訪問後藤臨時首相、報告財界亦甚平穩、

各交易所尚未開市

同盟社東京二[illegible]

商務印書館出版日本新書

中國近世文化史　一元二角
本書[illegible]

六朝陵墓圖考（史地小叢書）六角
建康　蘭陵[illegible]

烟酒茶與人生（百科小叢書）一角
[illegible]

181

時二十五分至八時、午後偕行社會時眞崎大將、經協議後、當時即急遽進宮覲見、

政會決定態度

電通東京念七日電　政友會今日下午總務部聯合會、島田總務報告昨日之事件中黨方以誠重態度、[illegible]

警廳首領會議

電通東京念七日電　警視總監小原、以內務省及首都為中心、開首腦會議、報告各種情報並協議今後之警備方針與維持全國治安、又檢事局亦於同時舉行重要協議、

香椎會見眞崎

電通東京念七日電　香椎戒嚴司令官於二十七日下午七時[illegible]

市內平靜無事

同盟東京二十七日電　戒嚴司令部二十七日下午四時發表如左、
㊀戒嚴司令官隸下之部隊、近衛師團及第一師團之在東京部隊、及駐近衛地方部隊之一部、此等部隊業於二十六日深夜奉命到京、
㊁東京市內平靜未有任何變化、

東京政變發生後　日舉行御前會議

討論大局並組織新政府等事　變兵已允今晨八時帖然回營　高橋藏相因傷重昨日已逝世　內閣總辭職日皇已加以慰留

路透東京二十七日電　據今夜負責方面消息、昨日暴動份子之殺死主要政治家四人佔據公署數所之叛兵、已允明晨八時帖然回營、今日下午當局與叛兵談判、以免再流血而終止政變後、叛兵乃決定此議、據今日大藏省公布、高橋藏相昨晨受重傷後、即於當日因傷殞命、今日御宮等處會舉行會議、討論大局、並組織新政府等事、因代理首相後藤已提出內閣全體辭職文也、今有任新首相之望者、為貴族院議長近衛文麿、最高軍事會議議員荒木陸軍大將、眞崎陸軍大將、山本海軍大將、樞密院長平沼男爵、朝鮮總督宇垣陸軍大將、關東軍總司令南大將、高橋殞命之消息、初經各方否認、今晨既公佈、衆皆為之失望而悼惜、夜間有大批軍隊開入城中、晨間凡未爲叛兵佔據之各公署、皆有兵士帶上刺刀之槍守於門外、大局漸夜安謐、惟氣候甚寒、且有大雪、叛兵銳氣、為之減弱、叛兵現皆「自悔」、故今日業料將許彼等安然開回營房、現悉此項叛兵、僅約千人、昨傳二千人、實於紛亂中誤報、

內閣全體已於今晨辭職、但經日皇加以慰留、命至新政府成立後再行引退、閣員通夜留宮討論一切、同時其他政界領袖、如清浦伯爵、一木男爵等亦在宮會商、最高軍事會議昨夜曾召集會議、今晨繼續集議、日皇幼弟秩父親王與其弟高松親王、皆奉皇命回京、日皇已派代表往晤元老西園寺公爵、徵取組閣意見、

東京大阪等處今日商業與交通業已復原、日本銀行與其他銀行及百貨商店皆照常營業、但證券交易所仍未開市、軍事當局已佈告民衆、謂决竭力維持治安、各界人民宜安然各理其業、現悉昨日之叛變、曾密議謀畫兩星期之久、一切嚴守秘密、迨變然發作、東京大為震驚、蓋事前毫無所聞也、惟全城甚安、民衆大半照常辦事、一若未有變亂者然、叛兵領袖確信若輩之行動必獲全國熱切誠摯之贊同、

日皇今日甚為忙碌、入宮覲見者、有陸相川島、海軍參謀部長伏見宮親王、前軍事教育總監眞崎大將等、商相町田今日正式兼任藏相、將留職至新閣成立時、一二八滬戰中著名之植田將軍、今日於宮中閉會後奉命赴距東京一小時路程之某鎮、以大局情形報告陸軍參謀部長閑院宮親王、並請其贊同所定處治叛兵之政策、今晚可以返京、親王因在該處養病、不能到京、

英美法大使及其他各使今日均先後至外務省、對首相岡田等遇害表示哀忱、聞叛兵擬有一「死單」、上列岡田高橋齋藤渡邊之名外、且有日本公共生活中之要員數人、

日本時報今日載有社論、謂昨日遇害之數政治家、宜勞國家、歷有年所、對於日本之幸福與進步、功績甚偉、實為不可再得之國寶、今一旦同遭非命、將為若干代所不能忘懷云、侍從長鈴木、初傳遭受微傷、聞目前傷勢頗危、

閣員留居宮中辦公

同盟東京念七日電　內閣諸員集合於宮中、商議善後、繼任內閣成立以前、除有特別要事外不出外部、以待時局安定、二十七日晚亦將留宮中、

同盟東京念七日電　政府自昨日起在宮內省二樓會議室及其隣室設事務所、後藤臨時首相以下各閣員皆在此辦公、

同盟東京念七日電　內閣於廿六日深夜決定總辭職、後藤臨時首相集取各閣員之辭表、奉呈陛下、然奉聖旨繼任內閣成立以前暫時執行政務、

同盟東京念七日電　町田商相因大藏大臣有故障決定兼攝藏相、廿七日上午九時於後藤臨時首相侍立之下舉行親任式、

同盟東京念七日電　町田兼任藏相因內閣決定總辭職、舉行親任式直後、以藏相資格提出辭表、

西園寺將推薦閣揆

同盟東京念七日電　據聞日皇已派勅使至西園寺元老處詢問關於組織繼任內閣事項、照從來慣例西園寺公即時來東京聽取重臣意見、並觀察政局情形後、奉答天皇下問、然今次齋藤、高橋、岡田、鈴木等重臣或死或傷、不能開重臣會議、故西園寺將以何種方法決定繼任內閣者人選、頗堪注目、

電通清水念七日電　西園寺公因避免昨日之突發事件、一時移居靜岡市之靜岡縣知事官舍、現因事態已歸鎮靜、故今日由橋本靜岡縣警察部長、伴同乘坐汽車、並由多數武裝警官護衛、於下午二時二十分返歸坐漁莊、現該莊一帶、警備非常嚴密、

繼任內閣者之臆測

同盟東京念七日電　關於繼任內閣者各方面有種種之說、現在盛傳㊀近衛文麿得荒木大將之主持組閣、㊁眞崎大將、平沼樞府議長之聯立內閣、㊂荒木大將、近衛文麿之聯立內閣、㊃平沼內閣、㊄山本英輔大將之單獨內閣、

路透東京二十七日電　貴族院議長近衛文麿公爵有任新首相之望、公爵現年四十五歲、一九一八年曾隨西園寺公爵赴巴黎參加和會、今晨九時日皇曾任商相町田爲藏相、旋因內閣已總辭職、故町田亦辭此職、

同盟京城二十七日電　朝鮮總督宇垣一成向在開運合溫泉休息、念七日下午二時突然回京城、

日皇頒佈戒嚴詔令

香椎中將任戒嚴司令官

同盟東京廿七日電　政府廿七日發行官報號外其內容如下、詔令、「朕茲認有緊急之必要、經樞密顧問之諮詢、依據日本憲法第八條第一項、批准在一定地區內適用戒嚴令中必要規定、特此公佈」、

本令自公佈之日起施行、詔令第二十號戒嚴司令部司令官令第一條、戒嚴司令官以陸軍大將或中將親補之、直隸於天皇任東京市之警備、司令官指揮前項區域內之陸軍以達成任務、本令自公佈之日起施行、東京警備司令官在東京市內警備暫時停止、

同盟東京廿七日電　政府廿七日上午二時五十分以官報號外公表、任命東京警備司令官香椎浩平中將為戒嚴司令官、警備司令部參謀長安井藤治少將爲戒嚴司令部參謀長、戒嚴施行區域爲東京市內、

司令官發諭告

同盟東京廿七日電　戒嚴司令官香椎中將廿七日上午八時發表如左諭告、

今次以昭和十一年勅令第十八號及第十九號（二月二十七日官報公佈）在東京市施行戒嚴令中一部規定、其目的如前發諭告所示在於維持首都附近全般治安、保護重要物件同時未然防壓暴動份子之妄動、本職茲奉大命以兵力警備戒嚴地區、管掌關於行政事務及司法事務之與軍事有關係者、希戒嚴地官民能辨此理、協力一致援助其官動、信倚本職俾戒嚴之施行以期萬無遺憾、

昭和十一年二月二十七日　戒嚴司令官　香椎浩平、

禁止買賣軍火

同盟東京二十七日電　東京戒嚴司令官本日下午五時發表、戒嚴司令官二十七日關於軍人警察事務對警視總監及憲兵司令官發如下命令、
㊀對於軍會及時局有害之新聞、雜誌、廣告等嚴重取締、
㊁禁止槍炮子彈等軍械之買賣及受授、
㊂交通不停止、
㊃嚴行警戒配備、

東京戒嚴狀態

同盟東京廿七日電　東京市內昨日發生重大事件後一時人心大為搖動、然至二十七日上午三時公佈戒嚴令後治安確立、民心漸趨平靜、戒嚴司令部設在九段軍人會館、由該處到竹橋門之路傍每三尺立一憲兵持刺刀步槍、警戒甚嚴、皇宮各門均由黃色軍服之兵士實施警備、以首相官邸為中心、陸軍省參謀本部一帶地方空氣尤為緊張、然銀座、昭和通等地帶與平時無異、

陸軍參議官昨日召開重要會議

決定對今後事件之方針　由植田請求閑院宮裁決

同盟東京二十七日電　陸軍軍事參議官二十七日上午十時半在偕行社開會、朝香東久邇兩皇族及林、眞崎、荒木、阿部、植田、寺內、西、杉山各參議官均出席開於重要問題進行協議、

同盟東京二十七日電　軍事參議官昨晚會議之結果、決定陸軍首腦部對今後事件之方針、植田大將爲代表本日下午二時離東京赴小田原、謁見參謀總長閑院宮報告一切請求決裁、

同盟東京二十七日電　軍事參議官在偕行社開會後、赴宮中會見各閣員報告協議之結果、上午九時赴軍人會館會見陸軍省與參謀本部之首腦部報告同樣事項徵求同意、今後事件因此可望解決、

電通弘前二十七日電　秩父宮殿下於二十六日下午十一時二十分、急遽由弘前乘車赴東京、

同盟東京二十七日電　在大磯別宅逗留之梨本宮殿下二十七日下午二時、偕妃殿下回東京、

各國駐日使節

向外省表示弔意

並聽取事變前後情形　我外部令丁參事致唁

同盟東京念七日電　駐劄日本之各國大公使於念七日赴外務省向重光次官、代表各國政府、對於岡田首相、高橋藏相、齋藤內府等人之兇變、表示深刻之弔意、並聽取前後之情報、乃分別辭出、

電通東京念七日電　外務當局關於此次事件、於二十七日電訓駐外各使臣說明事件之眞相、並於日本在國際之地位、命令講求防止惡化之手段、

本報南京念七日電　此間政府接報日首相岡田等遭難、深致悼惜、據悉外部已電駐日大使館代辦丁紹伋、代表政府向該外部傳達慰唁之意、

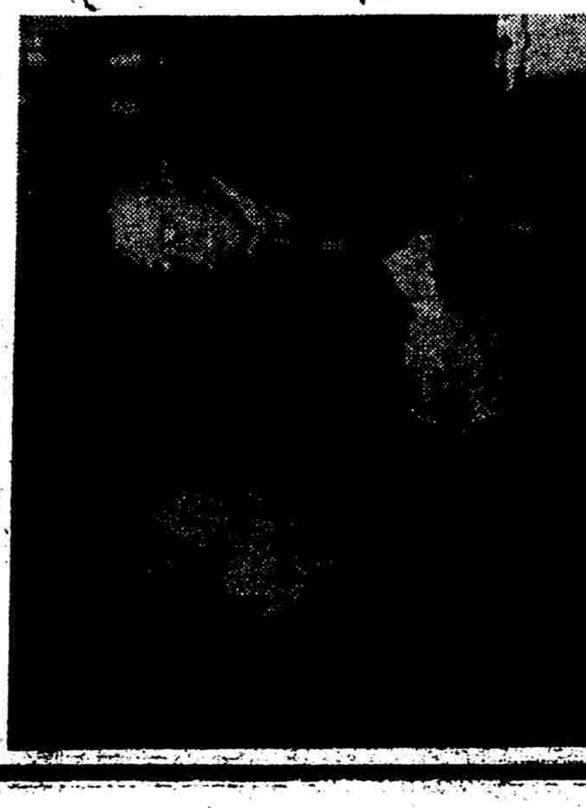

此次政變重傷殞命之岡田首相（右）代首相後藤內相

變兵與陸軍部

現正成立妥協

行動部隊開始撤退

同盟東京念七日急電　此次之行動部隊現已與陸軍首腦部間成立妥協、駐紮各處之行動部隊自午後八時半起漸次開始向其原駐地撤退矣、

同盟東京念七日急電　行動部隊訂於二十八日午前八時決定全體開回原駐地營隊、

同盟東京念七日急電　念六日未明參加暴動之軍隊為第一聯隊及第三聯隊之一部、共九百人、由大尉數人指揮開始行動、迄至今晨該部隊漸次由佔領地區撤退、可望與戒嚴部隊不發生衝突、

評壇

廣生產建設

行政院副院長兼財政部部長孔庸之氏、會於去歲向六中全會提出努力生產建設一案、於國民經濟建設之各種途徑、均有詳細之籌劃、據日前京訊、此案已由最近中央政治委員會第八次會議決定照經濟專門委員會審查意見通過、交行政院分飭內、實、財、鐵、交、外、教各部、限一個月呈報施行辦法、是誠爲國民經濟建設運動推行之一大關鍵也。

綜孔氏提案之原文、長凡數千言、於生產教育之注重、人民力量之集中、銀行信用之保障、勞資合作之推進、重工業之倡導、工廠管理之重視、家庭工業之提倡、荒廢土地之利用、國際貿易之平衡、國營事業之統一、徵工制度之採行、靡不兼籌並顧、賅括無遺、其高瞻遠矚、自不同於凡響、吾人爲求國民經濟建設運動之促進與深入、實有一賡其說之必要焉。　夫近代國家之强弱、胥視乎其國民經濟狀況之盛衰、我國自海通以來、資本主義之生產方式雖逐漸輸入、而固有之國民經濟、匪特未蒙國際資本主義生產之厚賜、且恰相反、轉以列强之侵略、而障礙我國民族工業之發展、并使原有之生產組織爲之解體、職是之故、以言金融、則備遭列强之控制、以言工業、則冶鑛工業之富源、既爲外人所攫取、而煤鐵生產、尤多貨棄於地之憾、至於輕工業之織絲紡織、雖有一度之黃金時代、惟自世界經濟恐慌襲擊以來、亦復奄無生氣、他如農村經濟、亦以旱潦不時、土地荒蕪、農產降低、農村動盪、穀賤傷農、豐收成災。

國民經濟衰落既如斯之深刻、馴至相偕而至者、爲金融之停滯、工商之凋敝、農工失業、餓莩塞途、長此以往、即不待外族之侵蝕、而經濟困難亦足以毀滅我族國存之基礎而有餘也。

兩年以來、當局於國民經濟危機之解救、曾有艱苦之努力、如於白銀出口之實施平衡稅、如管理通貨之停止銀本位、如施行新貨幣政策、如新鑄十進輔幣、如整理國內公債而發行統一公債、凡此舉大諸端、關係我國經濟之恢復健康之朕兆。　今孔氏於擘劃經濟的自力更生之餘、尤勇往邁進、以盡其在我之精神、求國民經濟危機之總解救、其動機殊值得吾人之稱述、第任何事業之推行、艱阻在所難免、而經濟建設、更爲其中之最難、是以吾人今後不僅熱願當局能依據國民經濟之實際情形、審定施行之具體方案、權衡輕重、分別緩急、求事之可行、求行之有效、同時尤希望國人以風雨同舟之信念、埋頭猛幹、務求使地盡其利、人盡其才、物盡其用而後已、把定經濟建設之南針、而執向於民族復興之彼岸。

日大使有田昨覲事 呈國書期候府批定

駐京日領須磨與外部接洽中

有田昨在官邸宴許世英話舊

中央南京廿七日電 日大使有田將國書副本送達外部、該部廿七日轉呈國府請示呈遞日期、俟批定後、即通知該使、

本市訊 新任駐華大使有田八郎氏、前日來滬抵埠後、昨午十一時親赴橋總領事館謁見出雲旗艦訪第三艦隊司令長官及川古志郎中將、晚七時在畢勳路大使官邸宴我新任駐日大使許世英氏、作私人間之友誼聯歡、茲誌各情如下、

到滬觀事 接見僚屬

赴出雲艦 答訪及川

昨在官邸 宴許大使

許世英今日晉京

朱慶瀾王震定一日覲事

事變前岡田首相(中)招待有田(右)有吉(左)新舊兩大使留影

出發士兵突然發動

東京政變之一瞥

不滿岡田內閣對外政策 變兵幕後獲有力者贊助

全國治安可以維護

高橋藏相受傷身死

變兵胃雪開始攻擊

岡田齋藤同時遇害

西園寺公得訊避難

牧野伯從後門逃出

東京人士一般觀察

日德在荷京談商

在蒙境建築鐵路

對分勢力範圍由兩國分別承築

財部規定

輸日工業用鹽辦法

須經日本專賣局證明方可出口

日軍用機三架 遇霧沉沒大阪港

永野等抵港

日軍縮代表團

南潯鐵路日債糾紛解決

劉建緒部 由筑西推進追剿

行營懸賞擒斬蕭賀匪首 川匪徐向前已被炸斃說

川西殘匪 幾全殲滅

閩北邊境 殘匪潰竄

興中公司社長 十河昨赴濟

晤韓商開發經濟

汪精衛抵新加坡

所乘德輪忽失慎已撲滅 將在星埠稍留再行開出

冀省

將劃行政區不確

馬子一今解法院

平津院校教聯會

發表告學生書

罷課非真正愛國運動 要充實國力一致禦侮

政院令

離廟員兵停止候命

並令綏省府蒙政會妥籌處置

平津昨放晴

京學術界

公祭王光祈

陝省整頓

各縣保安隊

平民朝邑爭地械鬥

西安連日陰雪

湯玉麟之子

被控侵佔廟產

京滇線

試航成功

滇越鐵路畫運內容

國民大會兩原則

孫科批交僑委常等審查

克樸等昨飛抵漢

俄大使昨訪翁文灝

宋哲元代表

石敬亭晉京謁蔣

報告冀察政情並有所請示

國府命令

僑委會

續收僑胞振款

徐青甫就職期未定

兩西人請 在京設舞場 當局已予拒絕

駐荷公使 金問泗下月返國

羅斯今日可抵滬

在滬稍作勾留再定期歸國

陳蔗英由京返滬

候輪返閩視事

何健電請 救濟溆浦災黎

閩省積極

完成公路網計劃

已完成者逾三千餘公里 未完成各路繼續興築中

京閩公路

雲和公路

閩贛公路

植樹防水

泉大公路

經費問題

閩省成立

農村救濟供運處

首都

造林運動宣傳週

下月十一舉行

慘痛痔患 迅速治愈

第威德痔瘡膏為市上唯一治痔專藥、曾治愈數千萬人痛癢難忍坐立不安痔血淋漓工作不便之痔瘡即多年老痔一用此膏亦可霍然而愈矣

內痔血痔痛癢難忍其日夜不息之炎熱顫痛及大便時最可怕之滲痛經用第威德痔瘡膏施以鎮痛解炎去腐生肌之功效痛苦即無以存在此膏管端之衛生射藥器為其特點能使此生肌靈膏直敷痛處既不浪費清潔又迅速悉愈之功效倘患痔不醫遷延日久結果必須施以痛苦難忍之割治故患者不論其為血痔痔瘻痔或內痔外痔、均就近藥房購用第威德痔瘡膏切勿遲延自誤

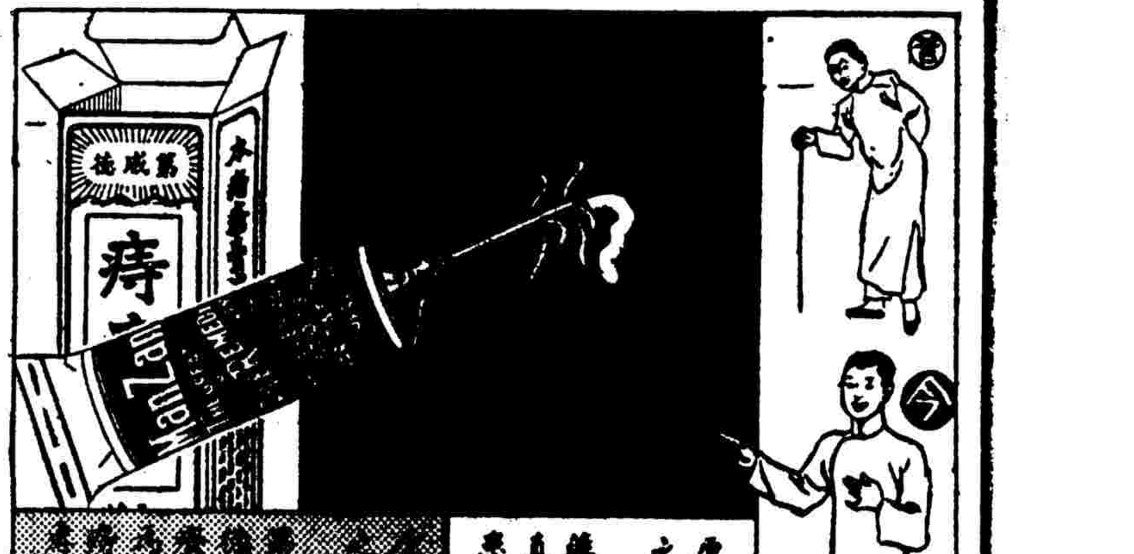

第威德痔瘡膏

百齡藥房

中華書局連環圖書目錄

新廠建成紀念大廉價　下列各書廉售五折

三月五日截止　外埠函購以郵局日戳為憑　郵費另加

謹以敝局全部出版物・逐日分類刊佈・俾便諸君隨意選購・原有圖書目錄片索卽贈

第四號　300 社會科學

依據"杜氏圖書分類法"編　各圖書館購得後可照此分類

(定價)

社會科學通論 (中華百科叢書) 常乃惪編 .50
社會科學名著題解 (新文化叢書) 徐嗣同編 .30

310 社會思想與主義

近代社會思想史 平林初之輔著 許亦非譯 1.00
唯物史觀解說 (新文化叢書) Hermann Gorter著 李達譯 .40
大同書 康有為著 3.00
社會科學家與社會運動家 (新文化叢書) 劉炳藜編 1.20
國際勞動運動史 (社會科學叢書) 黃卓譯 2.20
L. Lorwin: Labour and Internationalist
社會主義新原理 林癸未夫著 周憲文譯 1.20
社會主義的理論與實際 Morris Hilquit著 周佛海譯 1.00
社會主義初步 (新文化叢書) 孫百剛譯 .30
Thomas Kerkup: A Primer of Socialism
社會主義史綱 (中華百科叢書) 劉炳藜編 .60
三民主義研究大綱 王治心編 .90
世界猶太運動 (國際叢書) 阮日宣編 .50
世界聯邦論 高希著 黃哲震譯 .80
第二國際與第三國際 (國際叢書) 黃卓著 .35
國際小史 (新文化叢書) 小川均著 扶威譯 .20

320 政治科學

政治學綱要 (中華百科叢書) 楊幼炯著 .55
政治理想 (新文化叢書) 羅素著 吳長人譯 .80
Bertrand Russell: Political Ideals
[英文本]孫氏政治文選 陳受榮編著 3.00
Political Literature
現代國家學 1.00
盧騷民約論 馬君武譯 .50
J. J. Rousseau: The Social Contract
近代政治思想史略 1.20
Dunning: History of Political Theories
歐洲政治思想小史 (新文化叢書) 高一涵編著 .50

321 政體

現代議政論 1.00
憲政與獨裁 (新中華叢書：社會科學叢刊) 程瑞霖等著 .25

322 各國政治制度及狀況

世界各國政治制度 (國際叢書) 楊幼炯 .90
比較政治制度 (社會科學叢書) 沈乃正著 .75

325 殖民

殖民政策 (常識叢書) .35
近代世界殖民史略 1.30
世界殖民地獨立運動 (國際叢書) 董之學編 .50
法國殖民地 (國民外交小叢書) .06
殖民 (常識叢書) 李長傅編 .40
華僑概觀 (中華百科叢書) 劉士木 徐之圭編 .60

327 外交

現代外交與國際關係 (國際叢書) 王亞南著 .65
國防與外交 1.00
近代世界外交史 精裝1冊 2.00 並裝3冊 1.80
賠款問題 .70
現代國際問題 (國際叢書) .40
太平洋問題之解剖 .80
世界危機一九三六年 小島精一著 周天放 任向寅譯 .50
現代國際政治 (國際叢書) 杜若君著 .70
國際裁軍問題 (國際叢書) .60
第二次世界大戰預測 (新中華叢書：社會科學叢刊) 胡嘉實等著 .35
蘇聯與資本主義各國之關係 (新中華叢書：社會科學叢刊) 沈志遠等著 .35
華盛頓會議小史 (新中華叢書) 周守一著 1.50
國際聯盟十年記 .80
國際聯盟與國際會議 (新中華叢書：社會科學叢刊) 董之學等著 .25
國聯調查團報告書 3.00
Report of the Commission of Enquiry of League of Nations
大戰前夜之歐洲現勢 (新中華叢書：社會科學叢刊) 杜若君等著 .35
現世界之輪廓 (新中華叢書：社會科學叢刊) 周憲文等著 .25

戰後列國大勢與世界外交 (新世紀叢書) 盧介石編 .50
戰後新興國概況 (國際叢書) 沈志遠編 .60
最近十年世界大勢 .50
現代五大強國 (常識叢書) 許士麒編 .30
中國外交史綱要 (中華百科叢書) 任啓瑋編 .80
門戶開放之今昔觀 (國民外交小叢書) .08
辛亥革命與列强態度 Bernstorff著 王光祈譯 .35
外國在華之經濟侵略 (國民外交小叢書) .08
中國交通與外國侵略 (國民外交小叢書) .06
三國干涉還遼秘聞 王光祈譯 .30
O. Franke: Die Diplomatischen Akten Auswärtigen Amtes
中英關係略史 (國民外交小叢書) .08
西藏交涉略史 謝彬著 .30
西藏外交文件 王光祈譯 .60
Charles Bell: Tibet Past and Present
中德外交史 蔣恭晟著 .40
近代中日關係略史 (國民外交小叢書) .08
中俄外交史 (社會科學叢書) 何漢文編著 3.20
中俄關係略史 (國民外交小叢書) .06
尼布楚條約之始末 王光祈譯 .50
Korostovets: Non Cinggis Khan Zur Sowjetrepublic
李鴻章遊俄紀事 Witte著 王光祈譯 .35
中美關係紀要 蔣恭晟著 .40
美國與滿洲問題 王光祈譯 .45
德皇統一世界策 王光祈譯 .90
最近世界各國政黨 精裝1冊 5.00 並裝4冊 4.00

330 行政學

行政學總論 蠟山政道著 黃昌源譯 .65
市行政學綱要 董修甲著 3.00
地方自治綱要 黃哲眞著 .90
內蒙盟旗自治運動紀實 黃奮生編 1.00
建國方略 孫文著 .60
國民政府建國大綱 孫文著 .05
漢官六種 (倣宋版四部備要單行本) 漢王隆等撰 .40

340 法律學

法學綱要 (中華百科叢書) 吳學義編 .60
國際法綱要 (中華百科叢書) .60
國際公法原論 (社會科學叢書) 1.50
國際私法新論 周敦禮編著 .90
領事裁判權與中國 (國民外交小叢書) .08
中華民國法規彙編(附索引) 立法院編譯處 (甲)布面精裝 32.00 (乙)紙面布脊9冊 26.00 (丙)紙面並裝 22.00
中華民國法規彙編 二十三年輯 立法院編譯處 精裝紙面布脊4冊 15.00 並裝紙面8冊 12.00
袖珍中華新六法全書 精裝 3.00 並裝 2.00
蘇俄新法典 1.50
商法概要 (常識叢書) 吳應圖編 .35
商業法規輯要 周伯棣編 1.00
商法淺說 (民衆商業叢書) 高伯時編 .04
工業法規要義 (民衆工業叢書) .04
國民政府公司法 .15
中國保險法論 王效文著 1.00
新刑法原理 趙琛著 精裝1冊 3.00 並裝2冊 2.40
刑法義例 徐步垣著 3冊 2.00
中國禁煙法令變遷史 于恩德編著 1.20

350 軍事學

軍事學大意 賈景民編 .60
孫子 (倣宋版四部備要單行本) 周孫武撰 十家注 6冊連史紙 2.10
孫子 (倣宋版補修古書讀本) 6冊連史紙 1.20
吳子 (倣宋版四部備要單行本) 周吳起撰 賽宋紙 .15 連史紙 .20
戰地救護常識 .30
[訓練總監部審定] 青年軍事訓練教程 2冊 2.20
德皇作戰計劃書 德皇威廉第二著 .80
列強軍備概況 (國防叢書) .60
世界空軍 吳敬安著 2.50
新武器與未來大戰 (國防叢書) 林克多編譯 .50
毒氣戰爭與防禦法 譚汝成編 .70
空防要覽 (國防叢書) 王光祈譯 .40
Seydel: Handbuch Für den Luftschutz

司馬法 (倣宋版四部備要單行本) 舊題齊司馬穰苴撰 .30
國防與潛艇 (國防叢書) 王光祈譯 .30
Bauer: Das Unterseeboot
航空與國防 (國防叢書) 陶叔淵譯 .40

360 經濟學

新中華經濟概論 李權時編 .80
經濟學要旨 (少年中國學會叢書) 李璜編 .40
新中華經濟學大意 歐陽溥存編 .40
民生主義經濟學 楊汝梅著 1.30
現代中國經濟思想 (中華百科叢書) 李權時編 .60
中國經濟問題之研究 (社會科學叢書) 金國寶著 1.00

360.9 經濟學史

經濟史概論 (社會科學叢書) 黃通編 .50
世界經濟史 5冊 3.40
世界產業革命史 (中華百科叢書) 周伯棣 魯哲明編 .80
產業革命史 上田貞次郎著 1.00

361 新經濟學

經營經濟學 (新文化叢書) 增地庸治郎著 潘念之譯 .90
經營經濟學綱要 (中華百科叢書) 何孝怡編 .60
資本主義與統制經濟 周憲文著 .35
經濟戰爭與戰爭經濟 (國防叢書) Helfferich著 王光祈譯 .35

362 經濟政策及計劃

經濟政策綱要 (社會科學叢書) 周憲文譯 .60
農業政策 (新文化叢書) Philippovich著 馬君武譯 .80
交通政策 (新文化叢書) Philippovich著 馬君武譯 .50
商業政策 (新文化叢書) Philippovich著 馬君武譯 3冊 6.40
工業政策 (新文化叢書) Philippovich著 馬君武譯 1.00
工業政策綱要 黃通編 .65
收入及䘏貧政策 (新文化叢書) Philippovich著 馬君武譯 .80
中國歷代生計政策批評 馬君武著 .40
蘇俄新經濟政策 劉炳藜編 2.40
蘇俄五年計劃概論 (國際叢書) 周憲文編 .50
蘇俄農業政策 (國際叢書) 王益滔編譯 .70

363 土地問題

土地問題 黃通編 .40

364 合作

合作原理比較研究 (社會科學叢書) 彭師勤譯 1.30
Charles Gide: Le Programme Cooperatiste
信用合作社經營論 (新中華合作叢書) 于樹德著 1.40(實售)
合作社之理論與經營 (新中華合作叢書) 于樹德著 1.00
消費合作社之理論與實際 于樹德著 .70
德國農業信用合作 (合作叢書) 顧樹森編 .40
蘇俄農業生產合作 (合作叢書) 顧樹森編 .35
丹麥農業生產合作 (合作叢書) 顧樹森編 .40
丹麥之農業及其合作 (叢進叢刊) 顧樹森編 .35

365 生產論

世界產業大全 牧野輝智著 遲達夫譯 2冊 3.00
英美日產業問題 .80
生產過剩與恐慌 郭大力譯 .25
Karl Rodbertus: Overproduction and Crises

366 關稅政策

關稅自主淺說 (民衆經濟叢書) 黃炎 楊尤鴻 趙爾軒編 .04
[中英文合刊] 中日貿易統計 蔡正雅 陳善林等編 12.00
Statistics of Sino-Japanese Trade
戰後歐洲關稅政策 楊保時譯 2.00
Ottavis Dolle Doune: European Tariff Policies Since the World War

367 分配論

資本問題 (常識叢書) 吳應圖編 .25
利息問題 (常識叢書) 吳應圖編 .30

369 經濟現象

現代世界經濟大勢 (新文化叢書) 高畠素之著 .60
世界經濟危機 (國際叢書) 沈志遠編 .85
中國經濟恐慌與經濟改造 (新中華叢書：社會科學叢刊) 章乃器等著 .35
中國農村經濟問題 古楳編著 1.20
中國農村問題 (新中華叢書：社會科學叢刊) 錢亦石等著 .25
農村與都市 (新中華叢書：社會科學叢刊) 千家駒等著 .25
農村通訊 (新中華叢書：社會科學叢刊) 農村經濟研究會編 .35
戰後德國之經濟 (國民外交小叢書) .06
日本在華經濟勢力 1.20

蘇俄經濟生活 (國際叢書) 劉炳藜 趙演譯 1.80
Calvin B. Hoover: The Economic Life of Soviet Russia

370 理財學

財政學綱要 (中華百科叢書) 錢亦石編 .50
財政論集 (新中華叢書：社會科學叢刊) 楊汝梅等著 .30
貨幣概論 (常識叢書) 王恆編 .25
中國貨幣史綱 (社會科學叢書) 吉田虎雄著 周伯棣編譯 1.20
貨幣與金融(一) (新中華叢書：社會科學叢刊) 楊蔭溥等著 .40
貨幣與金融(二) (新中華叢書：社會科學叢刊) 周伯棣著 .25
國外匯兌之理論與實務 (中華學藝社學藝文庫) 資耀華著 1.30
最新銀行論 徐鈞溪著 .70
銀行與金融 (民衆經濟叢書) 黃炎 楊尤鴻 趙爾軒編 .04
中央銀行之理論與實務 (社會科學叢書) 陳天表著 .30
美國聯合準備銀行制度 (常識叢書) 何廉著 .25
各國財政制度 (國際叢書) 黃卓編 .30
中國財政略說 (民衆經濟叢書) 黃炎 楊尤鴻 趙爾軒編 .04
鹽鐵論 (倣宋版四部備要單行本) 漢桓寬撰 2冊連史紙 1.00
德英法戰時稅政 (國防叢書) 王光祈譯 .50
Robert Knauss: Die Deutsche, Englische und Französische Kriegsfinanzierung

380 勞工

[英本文]美國最低工資法 3.00
Minimum Wage Legislation in the United States
[中英文合刊] 上海市工人生活費指數 (勞工統計專刊) 上海市社會局編 2.50
The Cost of Living Index Numbers of Laborers, Greater Shanghai, Jan. 1926–Dec. 1931
[中英文合刊] 上海市工人生活程度 (勞工統計專刊) 上海市社會局編 3.00
Standard of Living of Shanghai Laborers
[中英文合刊] 上海市勞資糾紛統計 (勞工統計專刊) 上海市社會局編 5.00
Industrial Disputes—not Including Strikes and Lookouts—Greater Shanghai, 1930
[中英文合刊] 近十五年來上海之罷工停業 (勞工統計專刊) 上海市社會局編 5.00
Strikes and Lockouts in Shanghai Since 1918
[中英文合刊] 近五年來上海之勞資糾紛 (勞工統計專刊) 上海市社會局編 5.00
Industrial Disputes in Shanghai Since 1928

390 社會學

社會學概論 (社會科學叢書) .70
社會學綱要 (中華百科叢書) 劉天予編 .60
社會學要旨 (青年叢書) 常乃惪編 .40
理論社會學 (社會科學叢書) 1.30
社會學與經濟學 (社會科學叢書) Béné Maunier著 .70
農村社會學概論 (社會科學叢書) 言心哲著 2.00
從社會學到社會問題 (新中華叢書：社會科學叢刊) 孫本文等著 .45
社會進化史 (中華百科叢書) 劉炳藜編 .55
中國社會發展史綱 .90
社會問題總覽 (新文化叢書) 高畠素之著 李達譯 3冊 1.20
社會問題概觀 (新文化叢書) 生田長江 本間久雄著 周佛海譯 2冊 .80
社會問題綱要 (新文化叢書) 劉炳藜編 .60
社會問題與社會政策 (中華百科叢書) 周憲文編 .50
人口問題 (常識叢書) 吳應圖編 .25
人口論綱要 許仕廉著 3.00
兒童節 .06
遺產之廢除 (新文化叢書) .50
Harlan Eugene Read著
婦女問題雜談 陸費逵著 .15
蘇俄的婦女 (新文化叢書) 蔡詠裳 董紹明譯 .90
Jessica Smith: Woman in Soviet Russia
蘇俄婦女與兒童 (新文化叢書) .30
H. Harmsen: Frau und Kind in Sowjetrussland
女性論 (新文化叢書) .40
結婚指導 潘文安 陸鳳石編 .45
德國人之婚姻問題 (少年中國學會叢書) 王光祈著 .25
結婚論 .30
婚姻與道德 李惟遠譯 .70
Bertrand Russell: Marriage and Morals
婚姻訓 盧壽籛編 .25
現行保甲制度 .30
中國民族自救運動之最後覺悟 梁漱溟著 1.30
風俗通義 (倣宋版四部備要單行本) 漢應劭撰 賽宋紙 .30
兩廣猺山調查 龐新民著 .45
社會調查大綱 言心哲著 1.20

(丙91)4

半價圖書尚有多種　請注意明日此處廣告　明日續登"藝術"類

我駐德大使程天放 昨日呈遞國書

由德外次布洛引見元首希特勒 程使致詞祝兩國邦交益臻友好

哈瓦斯柏林二十七日電 中國第一任大使程天放、頃於本日晨間、呈遞國書、首由外交次長布洛、陪同程大使前往元首邸、當有國防軍一連、奏樂致敬、程大使旋向希特勒元首致詞、云「數年以來、中德兩國、益臻友好、尤以經濟文化兩方面為最、觀於中德兩國使節、互相昇格、即可得一明證」云、

顏大使下月中旬抵滬

顏福慶已接到來書

本市訊 我國駐蘇俄大使顏惠慶氏、行將請假返國、念七日顏福慶氏接到來書、謂因職務關係、故決定返國一行、日內即將首途、三月十五日左右可抵滬、

大沽口外冰凌形勢仍險惡

歐亞機昨三次飛往口外 載運糧物救濟凍陷各輪

中央天津二十七日電 大沽口外封凍形勢仍險惡、口外所積冰塊、有高及七八尺者、故二十七日雖起西北風、然力弱不濟事、天興輪原定二十七日晨由塘沽駛出口外碎冰、至下午二時尚不能成行云、

中央天津二十七日電 歐亞公司道格拉斯機一架、二十七日晨由平抵津、旋卽載運麵粉餅乾罐等飛赴大沽口外、救濟凍陷各輪、前後三次、前兩次運送食糧計共八百斤、後一次載運各輪航公司代表視察實情、便圖救濟、駕駛員學精、技術高明、除餅乾數包、因體輕吹入海內、旋為水手撈起外、餘均擲投成功、據機上觀察有一二輪為冰凍衝壞作下沉狀、殊危急、

路透天津二十七日電 今晨有道格拉斯飛機一架由平飛出、向大沽口外被困諸船擲下食物、下午復以食物接濟現被困於秦皇島外二十哩之新太平輪、今日天氣雖較晴暖、但實際狀況無甚好轉、航行仍難、

鄂航測全省地政

中央漢口念六日電 楊永泰為謀早日完成全鄂地政起見、經已分令民財兩廳、會同呈擬航空測量計劃、並造具預算、轉咨財部、徵求同意、現悉省府已接財部高司長復電、以航測計劃、業經呈准政院、召集各關係部會共同商討進行、極為順利、各部會均表同意、預料實現飛測造具預算之期、央不在遠、又財部為適應鄂省需要特派毛龍章來鄂、指導協助辦理各縣土地陳報事宜、財廳長賈士毅接電後、已電復財部請代促駕、早日蒞臨、

南萍段卽將興工

中央南昌二十七日電 浙贛路局理事蘇純錦談、南萍段鐵路、決採南線計二百六十公里、卽將興工、限十八個月完成、并在合龐設一大規模機械廠、建築費由鐵部發行公債二千七百萬元、並向銀團押現款一千萬元、並以公債向外國公司擔保、借材料一千萬元云、

財部咨各省市 注意商店發行禮券

如遇倒閉亦足為害人民

中央南京二十七日電 財部以銀行公司、發行禮券、原為便利社會酬酢往還、如其式樣花紋、并無影射紙幣之嫌、自不在取締之列、若普通商店所發禮券、如燭券麵券等、亦係便利社會酬酢之用、但如遇倒閉、亦足為害人民、現已咨請各省市府、應飭由主管機關、對於各項禮券之發行、應隨時注意、以杜流弊、

政院審查湘省總概算

中央南京廿七日電 政院廿七日晨開會、審查湘省[illegible]二十四年度總概算案、各有關係部會、均派員出席、結果分別修正、提下次例會討論、

禁烟法規會昨日成立

中央南京廿七日電 禁烟總會法規委員會廿七日晨開成立會、推定呂苾籌為主任、并議決本年工作計劃及審訂重要法規程序、至十二時散會、

立院兩委會昨開審查會

中央南京廿七日電 立院[illegible]廿七日[illegible]

實部昨開部務會議

[illegible]修正實部所轄七機關組織條例[illegible]

中央南京廿七日電 實部廿七日午召開部務會議、到吳鼎昌、劉維熾、周詒春、及高級職員、由吳主席、討論增進工作效率問題、指示甚詳、

謝冠生否認赴港

中央南京廿七日電 謝冠生廿六日返京、廿七日對記者談、赴港迎王寵惠事、謝向記者否認其事、

國府公布警官任用條例

施行細則

中央南京廿七日電 國府廿七日明令公布警官任用條例施行細則、全文十條、自公布日施行、

魏道明日內返滬

將再南下謁胡

本市訊 日前由粵北返之魏道明氏、二十六日再度入京、晉謁蔣院長報告赴粵接洽經過、將於日內返滬、俟輪赴港轉粵、面呈胡展堂氏、魏氏並決在港稍留、候晤由歐歸國之王寵惠氏云、

蔣令陝省限期禁煙

中央西安廿七日電 蔣總監令陝省及特派員鍾可託、限四個日將禁種總檢舉辦理完竣、已報禁絕之七十二縣、如查有無毒苗、又覆毒苗者、一律槍決、

粵絲業銀行

准予註冊

中央南京念七日電 財部以廣州絲業銀行、額定資本五十萬元、已全數收足、經咨准粵省府轉飭查復無異、現准予註冊、發給營業執照、

閩省積極進行土地陳報

中央福州念七日電 閩省土地呈報已完成三分之一、全省本年可造冊征糧者有三十九縣左右、其餘在進行中、

林墾調查團

籌備就緒

中央南京念七日電 實部二期林墾調查團、籌備就緒、已派鍾補勳先赴湘、尚有康瀚、于驥兩員定四月續往、在湘事畢再赴川黔調查、

我國參加亞洲勞工大會

四月初在東京舉行

中央南京念七日電 二屆亞洲勞工大會、定四月初在東京舉行、我國決派員列席、惟代表人選尚未定、

陝北同官煤油礦苗豐富

中央徐州念六日電 徐埠實業家秦紛蔣主持樹誠、為採礦事宜、曾由陝返徐、據稱此次奉實部主席邀會到陝北同官採煤油礦、該處油苗豐富、[illegible]

一切儀式悉遵古制
舊都舉行祀孔情形
宋哲元率領各機關長官致祭
陳俎豆奏古樂典禮隆重肅穆

北平通信　本年北平祀孔、此間當局宋哲元氏等主張特別隆重舉行、一切儀制恢復古禮、故事前即積極籌備、因近數年來祀孔多用新式、頗遺憾、唱黨歌、行鞠躬禮、儀節簡單、舊有之太牢俎豆、金鐘玉磬等樂器已多年存置、積塵盈寸、皆須從事整潔、且現任官吏、多新貴人不諳古禮、亦須從事演習、故事前即由冀察政委會令飭北平市政府負責籌備、市府爲敬謹將事起見、特組祭典籌備處、指定市府秘書胡宗沂政委會科長闞佩華、市府科長馮承梯、壇廟管理員王際森等爲籌備人員、規定念五日拂曉爲大祀之期、念四日下午二時先在國子監演禮、初獻奏孔子歌、亞獻逢迎樂、終獻、奏錦庭曲（皆古樂）祭品爲太牢（計全牛一頭全猪全羊各十六隻）、籩豆、（計栗子花生等五種）、及帛爵等、由宋氏親率各機關首長致祭、一切敬謹舉行、茲將各情分紀於次、

先日演禮　各執事人員爲慎重起見、特於昨日（念四日）午後三時、在孔廟演禮、秦德純、石敬亭、門致中、過之瀚、陳繼淹、雷嗣尙等均到大成殿演禮、由石敬亭代表冀察政委會委員長主祭、分獻官門致中、過之瀚、潘毓桂、周履安、雷嗣尙、等均依次就位、由贊引王冷[illegible]、對引孫昌應恭導行禮如儀、崇聖祠由秦德純主祭、由贊引馮承棣、恭導行禮至四時半結束、

正式致祭　念五日昧爽、宋哲元以次各要人、即紛紛到國子監時、孔廟內一應布置、已經完備、入門爲主祭官及各陪祭官休息棚帳、各路口均置紅燈照道、大批猪羊亦早在省牲亭宰竣、陳列大成殿及各配殿、參加祀典者、文官一律着藍袍馬褂、武官一律軍服、成賢街一帶、昨夜即已黃土墊道、（聞係因雪後路滑之故）附近由警察憲兵嚴密警戒、臨時斷絕交通、非祭祀人員、一律不得攔入、因時間甚早、且爲肅穆起見、行禮時、不招待來賓觀禮、其各機關代表人員、則於主祭官禮成後、再陸續行禮、

祀孔祝文　維中華民國二十有五年、歲在丙子、仲春二月、乙亥朔越六日丁丑、冀察政務委員會委員長宋哲元、謹以太牢元醴之奠、致祭於至聖先師孔子曰、惟我先師、德參天地、道冠古今、百世之師、一人作則、樹人倫之極則、位大爵於素王、集羣聖而臻大成、誠生民之所未有、受傳於禹湯文武、道統三王、乾鑿教長東西朔南、功垂四裔、固已泰山梁木、千秋同仰止之私、日月山河、八表識經行之度、惟是時丁毀亂、四維滅亡、人禍橫流、天變足畏、明禋典廢、杞人懷左衽之憂、異說明興、滌室有蠻夷之懼、凡茲世風丕變、皆由聖學日湮、欲極陷溺之心、端賴師儒之擊、哲元執戈衛國、甲胄武夫、膺領幽燕、未諳政教、惟是家猶鄒邑、夙誦詩書、身本魯人、久涵化育、緬懷楹食、彌深告朔之想、觀禮圜橋、願盡扶輪之責、庶冀故都重地、河朔名區、文物重光、彝倫攸叙、離徑叛道、燭火無不熄之光、否極泰來、律谷有返噓之燠、用以修明聖敎、湔灌人心、本宿昔之素懷、揺壁靈以速屆、瞻宮懸之美備、如七十子悅服於心、率俎豆馨香、祝萬斯年昌明弗替、誠惶誠恐、以敬以虔、茲際上丁、聿修舊典、配以復聖顏子、宗聖曾子、述聖子思、亞聖孟子、尙饗、

祭後分胙　祀孔典禮舉行後、記者到大成殿巡禮、見各執事官正在收拾祭品、支配各主祭官等應得祭品之數目時、得悉主祭官、分獻官宋哲元、劉哲、石敬亭、門致中、陳繼淹、秦德純等十八位主要人員、均應饗受全猪全羊各一支、次要陪祭司儀者可得牛支、最次者人員尙可得猪腿或羊腿一支云、（廿五日）

中央收回黔鹽稅
每年捐助協欵一百六十二萬元

貴陽通訊　本省食鹽供給、向由川省輸入、銷鹽制度、有時採用認商認岸制、有時採用自由販運制、然認商之制、病民殊多、在前毛王主政時、大多採用認商制、一任認商操縱、而鹽價每斤遂由一角漲至二三角、最高價竟至每斤六角、人民苦之、去夏新省府成立、李仲公任財政廳、對此兩種制度之採擇、曾大費躊躇、後毅然決然施行自由販運制、但改革伊時、條理綜錯、終李任內未獲成功、王徵瑩氏繼李接長財廳、對鹽務事宜、擬作整個之解決、迭與四川鹽運使署商酌、謀恢復協餉辦法、在協款未確定及新鹽法未實施以前、延長認商期限一年、自二十四年九月一日起、至二十五年八月底止、現協款成立、中央收回鹽政自由販運制遂得提早實施、茲將此中經過情形、彙述如次、

補助協欵　本省鹽稅由中央收回後、每年由四川鹽運使署直接撥付本省協款一百五十萬元、另加撥十二萬元爲敎經費、共一百六十二萬元、所有本省徵收川鹽鹽稅附加稅及鹽務經費、即自二十五年二月一日起停止徵收、原設之鹽務督銷局、及專收川鹽附稅之查緝所、亦一律撤銷、

協訂辦法　本省政府與繆運使協訂協款辦法全文如下、一、中央財政部指由四川鹽稅項下撥付黔省庫協款每年一百五十萬元、按月由四川鹽運使署照撥、二、黔省認商自本協訂之日起、立即取消、任聽商民照章自由販運、無論何人不得操縱壟斷、三、黔省川鹽附稅及各項雜捐、自本協訂實行之日起、立即停徵、並以後兩省不得以地方機關團體任何名下抽收款項、四、黔省所屬鹽務機關、自本協訂實行之日起、一律撤銷、由四川鹽運使署恢復貴陽督銷緝私局、銅仁獨山盤縣等各緝私分局、五、黔省政府負維持川鹽黔岸完整及協助緝私之責、六、黔省教育經費、因取消川鹽附捐無着、擬另案呈請財政部核准、由四川鹽稅項下每月加撥一萬元、七、本協訂自二十五年二月一日實施試辦一年、

裁鹽務處　本省鹽稅既由中央收回、所有財廳鹽務處、及各徵收鹽務機關、現經省府常會決議、自二月一日起辦理結束、截至二月底止裁撤、日來財廳鹽務處正積極趕辦各項結束事件、至鹽務經費及附加稅等項、亦已明令自一月一日起停徵、同時仁懷永三岸鹽商近因協款成立、認商中斷、特於日前推派代表吳魯欽、楊福星、劉曙先、龔佶生等來省、具呈省府、歷陳認商困難情形、請求省府設法救濟、省府據呈後提出二〇八次例會、交牟琳、柴允龍、王徵瑩三委員審查核復云、

蘇省會各界
實行勞動服務
開浚醫政學院門前城河
定三月一日舉行開工禮

鎮江通訊　江蘇省政府、爲實施省會黨政軍學人員勞動服務起見、前經規定開浚醫政學院門前城河、自三月一日起開工、並飭由建設廳負責籌辦、建廳奉飭後、即秉承省府、積極籌備、所有編配方面、業經根據各機關所開名單彙編就緒、共計參加服務人員有四千五百三十四人、分爲十二大隊、已呈報省府、並於本月十五日起即着手築壩戽水、惟近日連朝雨雪、進行頗受影響、該廳因開工之日已近、特加緊工作、期於本月底將全部事務籌備就緒、省府則已定於三月一日上午九時、在工地舉行開工典禮、屆時所有工作人員四千五百餘人、將全體前往參加、其節目有建設廳長報告、省黨部委員演說、及破土典禮等項、昨並將到工須知、勞動服務分隊詳圖、土方分配表等分送各機關、對於工段分配情形、及各機關人員到工服務辦法、解釋頗爲詳明、茲將各機關分配土方等項、訪錄於下、

參加人數　(一)省會公安局一八一八人、(二)警官學校四四一人、(三)民政廳一五三人、(四)鎮江縣政府一一八人、(五)省立醫院四三人、(六)省會救濟院一五人、（以上屬第一大隊）、(七)鎮江師範三〇四人、(八)教育廳教育局九七人、(九)東南職中八四人、(十)私立鎮中七〇人、(十一)省民教館、圖書館六四人、(十二)鎮江實小及附小三七人、(十三)醫政學院二一六人、（以上屬第二大隊）、(十四)省府秘書處一二〇人、（以上屬第三大隊）、(十五)建設廳一〇五人、(十六)建廳及附屬機關九〇人、（以上屬第四大隊）(十七)財政廳三〇人、(十八)財政廳附屬機關同人一五〇人、（以上屬第五大隊）(十九)保安處三一五人、爲第六大隊、(二十)省土地局七五人、爲第七大隊、(廿一)審計處七三人、爲第八大隊、(廿二)省黨部六〇人、爲第九大隊、(廿三)要塞司令部五〇人、爲第十大隊、(廿四)高等法院鎮江分院及鎮江地方法院一〇人、爲第十一大隊、(廿五)保安隊幹部訓練所二二六人、爲第十二大隊、共編制除每一大隊各設隊長一人外、並由省府各委員任全工監察、

分配土方　全段工程共有八八六二〇土方、限於十五日完成、由各機關分任如下、省會公安局、擔任土方三五五〇六、警官學校擔任土方八六一四、民政廳擔任土方二九八五、鎮江縣政府擔任土方二三〇五、省立醫院擔任土方八四〇、省會救濟院擔任土方二九〇、鎮江師範擔任土方五九三五、教育廳及教育局擔任土方一八九五、東南職中擔任土方一六四〇、私立鎮中擔任土方一三七〇、省民教館及圖書館擔任土方[illegible]、鎮江實小及附小、擔任土方七二〇、醫政學院擔任土方四二二〇、省府秘書處擔任土方二三四〇、建設廳及附屬機關、擔任土方三八〇五、財政廳擔任土方五八五、財廳附屬機關同人擔任土方二九二五、保安處擔任土方二六三五、省土地局擔任土方一四六〇、審計處擔任土方[illegible]、省黨部擔任土方一四二〇、鎮江要塞司令部擔任土方九七〇、高等法院鎮江分院及鎮江地方法院、擔任土方一九五、保安隊幹部訓練所擔任土方四三二〇、（二十七日）

各地短訊

蘇州

調查鬧租眞相　蘇州通訊　本邑各業棧、因上年田租歉收、四鄉田租、特設聯會收租處、並於婁門外斜塘鎮設聯會收租處、以該處附近四鄉田租、鄉農迄分文未繳、故於日前曾請由公安局派員下鄉、換戶催取、詎至前（念六）夜九時半、離斜塘東三四里之目蓮鄉地方、突有農民十餘人、手持燈籠火把、集結遊行、並喊着死不還租口號、未幾突聚集至三四百人、一時火光燭天、人聲嘈雜、駐斜塘鎮保安二中三分隊聞訊、急整隊出發迎頭彈壓、城內公安局嚴督察長、亦準備出發、後至昨（念七）晨一時、幸保安隊處理得當、鄉民陸續散去、未釀事端、縣政府昨（念七）午後一時、特派保安大隊副聶德昭、下鄉邀集當地鄉鎮長調查此次鬧租眞相、以冀和平處理、一面斜塘聯會收租處則暫告無形停頓云、

假造六神丸案　蘇州通訊　西中市雷允上藥舖、在上海設有分號、有祕製六神丸一種、統治外科各種、止痛奇效、近因上海分號雷誦芬堂控訴徐茂卿王炳南等僞造假藥欺世、有冒用商標、妨害營業等情、不服第一審判決、上訴蘇高法院、於昨（念七）日上午開審、兩造計到上訴人雷顯之、趙德之、被上訴人徐茂卿王炳南、結果諭本案尙須調查、候再定期續審云、

無錫

盜刦案已破獲　無錫通訊　本邑第八區劉潭橋鄉華固亭家、於本月十八日午夜、遭匪搶劫、當場擊殺華子仲韻、並將傷次媳傷氏、華本人被擊重傷、損失三百餘元一案、業經駐蘇保安第七大隊部所屬一中隊三分隊、日前在閶門新民橋復興園茶館內捕獲、盜匪羅青雲、翁壽林、沈金虎、周利生、包井川等五名、及原贓銀鐲錫箔等物、本邑公安局方面、昨日派探長王秉生、率領探警羅少卿、謝秉堃等六人、赴蘇投文迎提、當於下午四時許、將五匪犯押解回錫、經嚴密偵訊一過、後一併收押、候解法院訊辦、

武進

職業衛生訓練　武進通訊　敎育局衛生敎育委員會、爲使旅館、浴室、理髮店、飲食店等注意公共衛生起見、特開辦職業衛生訓練班、集合該經理、店主、夥友實施訓練、每項職業、訓練一星期、受訓人員、分二批訓練、前往受訓各中、經理或店主、須在第一批受訓、時期爲三月十六日至二十二日、第二批爲三月二十三日至二十九日、[illegible]

財部草定
遺產稅暫行條例（續）
俟經完成立法程序後即開辦
遺產總額不及三千元者免稅

總遺產稅制度之確立

考各國遺產稅制之立法例、本有分遺產稅與總遺產稅制之區別、分遺產稅制、即所謂繼承稅、兩制之優劣、在理論上迄今尙爲學說之聚訟、但就財務行政而言、則總遺產稅制手續簡單、徵收便利、計算容易、預算確實、均遠過於分遺產稅制、且分遺產稅制、須向各繼承人分別按級徵課、雖較周密、實涉苛細、在今日吾國財產制度尙未整理、遺囑制度尙未普遍、尤難有適用之餘地、該草案既以產業之所在地爲徵收遺產之標準、故採用總遺產稅制、自較合理、

課稅不分繼承之親疏

此點爲該草案與舊案最見不同之點、亦即與多數立法例稍見歧異之處、按各國立法例、多以繼承人與被繼承人關係之親疏定稅率之厚薄、其理由原謂繼承人如爲被繼承人之近親、則其所得爲非偶然的、故國家徵稅、應較取諸遠親之偶然所得者爲輕、此純爲心理之作用、而按諸各國宗法社會「爲人後者爲之子」之觀念、遠親一經立爲人嗣、其責任較諸親子毫無區別、即社會上亦從無區別之者、故此學說於我似無實際之功用、而親疏之稅率、倘分等級、即其級之繁簡、每級應有若干差額、均苦無適當之標準、法國現行遺產稅法、關於此種親疏稅率、分爲十一級、英國則僅分爲五級、我國舊草案有分六級者、亦有主張宜分四級者、亦迄無定論、倘強予劃分、則紛諍立起、徒資黠者以隱匿逃稅之便利、在立法上實無可取之理由、故本草案毅然屛之、蓋欲先以簡率整齊之法則、使本稅有推動之本能、而後就實際需要再爲擴密之推究、此該草案所以爲暫行之大意也、

征稅價額與免稅範圍

遺產稅應自遺產若干價額起徵、各國立法例不同、英國以一百鎊爲起點、法國以一千佛郞爲起點、德國以二千馬克、日本以一千日金、獨美國以五萬美金爲最高、此固因各國人民富力之大小、與社會生計之高下而有等差、吾國民四草案定爲一千元、民十八草案則定爲五千元、該草案折衷兩案、擬以三千元爲遺產起稅之額、蓋於稅收理由之中、兼寓顧全小貧之意、亦不外因時制宜之一種觀念而已、又各國對於免稅範圍、每因政治上特殊之理由而設特種之待遇者、（如法國因獎勵人口對於有多數子女之遺產、特准減輕或免除其遺產稅）該草案採取多數法例、對於海陸空軍陣亡或因戰地服務受傷致死之人員、其遺產均免課稅、亦所以獎勵敵愾之意、其遺贈於慈善與公共事業者亦然、蓋亦所以宏社會經濟之設施者耳、

組織遺產審查委員會

以上所舉均爲該草案重要之部分、惟該草案之精神、尙有應行附述者、蓋凡事難於創始、而稅制尤貴公平、遺產徵稅實之有年、而推動實行、尙非至易、宜如何使稅則簡單、寧稍失於寬疏、勿專求於苛細、故該草案於徵稅之對象、免稅之範圍、稅率之等差、皆設明確涵括之規定、凡此去繁化簡之理由、實皆慮始本成之所寄、且法無良窳、相習則行、遺產稅雖爲良稅、而民猶未習、宜如何使其不感苛擾之繁、而有樂輸之美、故徵收之稅率寧輕、而保護之法條宜密、草案對於此點倍加置意、而尤以遺產審查委員會由當地公正法團組織一點、期求評價之公平、最爲表現之特色、夫西人有言、「遺產稅爲一種弊稅」、蓋以其逃避較易而鑽弄每工也、草案於預防逃稅之點、最所注意、納稅義務、賦以追及之效力、訴願程序、授以假執行之功用、蓋皆所以裁制取巧、預防拖延者、立法者當能察及之、若夫遺產稅率之應取累進制度、生前遺贈之應有提供方法、類亦各國法例之所從同、即遺產徵稅兼採申報調查兩種程序、亦爲前草案之原有規定、（說明從略）（完）

時事新報館股份有限公司召集股東大會公告

茲經本公司董事會議決定二月二十九日下午一時在愛多亞路一二六〇號召集本年度股東常會通過決算賬略及其他重要議案並改選董事及監察人除分函通告各股東並附送入場券議決票選舉票委託書外特此公告務希準時蒞會是爲至荷
時事新報館股份有限公司董事會啓

大晚報股份有限公司召集股東大會公告

茲經本公司董事會議決定二月二十九日下午二時在愛多亞路一二六〇號召集本年度股東常會通過決算賬略及其他重要議案並改選董事及監察人除分函通告各股東並附送入場券議決票選舉票委託書外特此公告務希準時蒞會是爲至荷
大晚報股份有限公司董事會啓

申時電訊社股份有限公司召集股東大會公告

茲經本公司董事會議決定二月二十九日下午二時在愛多亞路一二六〇號召集本年度股東常會通過決算賬略及其他重要議案並改選董事及監察人除分函通告各股東並附送入場券議決票選舉票委託書外特此公告務希準時蒞會是所至荷
申時電訊社股份有限公司董事會啓

虎標萬金油

試問：
何種藥，有萬金油功效大?!
何種藥，有萬金油牌子紅?!
何種藥，有萬金油銷路廣?!
何種藥，有萬金油聲譽隆?!

春寒料峭，最易傷風咳嗽，請內服八卦丹，外搽萬金油於喉胸兩處，藥力自能深入肺部，驅除風邪，立止咳嗽，其功效誠偉大也。

虎標永安堂滬行
上海公共租界甯波路五九一至五九五號
電話九三一五九號

各藥房各烟紙雜貨店均售

東京空前政變
全世界俱爲之不安
英國人士焦慮下議院紛紛質問
巴黎亦呈惶恐證券市價大暴落
蘇俄預測結果將爲侵略之復作

路透倫敦二十七日電　東京政變使全世界爲之不安、下院議員今日向外相艾登紛紛詢問、英國人士之焦慮、於此可見一斑、艾登答工黨阿德里關於日本政變情形之問話、謂首相岡田、前相齋藤、皆已遇害、此外要人、尚有死傷、聞此訊、深爲悼惜云、工黨桑恩問參加此政變者究抱何種思想、工黨裴文問一國以陸軍爲政者、其所得之遭遇、不由此可見乎、又有議員、以是否危及英國利益爲問者、艾登答稱、以渠目前所知、政變未有危及英國利益之處云、

巴黎　東京政變後、亦呈惶恐氣象、證券市價暴落、輿論且謂此事將危及遠東和平、除中俄外、尚有牽涉他國之可能、巴黎通訊社論謂日本軍閥本來仇視俄人、而歐洲事件亦未嘗不有以致勵之云、

路透社莫斯科訪電稱、俄國當局以爲如日本軍人當握大權、則其結果非爲遠東侵略之復作、即爲日本各黨之內訌、如內爭發作、則軍閥勢力終必強固云、

路透社柏林訪電謂東京事件已引起德國之多大注意、各報皆在封面載此消息、德志日報稱、蘇俄之官僚報紙係促起此次政變之動機、柏林日報稱、此事半由於國內政治形勢、半由於對俄而發之帝國主義的趨勢、國社黨報紙則以爲軍人與政客間之緊張關係、乃此次政變之主因云、

倫敦非官場人士觀察
類似德國社黨清黨
少壯派軍人逞忍無可忍地步　遂出此以爭前後二次受創辱

哈瓦斯倫敦廿六日電　東京政變消息傳至此間之後、官場方面並未加以評論、外務部人士大都以爲一旦政變結果、軍人獲勝、而溫和派失敗、則其對於遠東和平、恐將發生重大影響、此外據諳悉日本情形之非正式人士所見、日本少壯派軍官、在最近數閱月內、屢遇溫和派所創敗者、連續已有二次、少壯派忿激之餘、遂致激成事變、第一次在去年七月間、「滿」蒙兩方在滿洲里舉行會議、討論哈爾哈廟事件之解決辦法、當時日本關東軍參謀部曾要求外蒙接受交換使節（外蒙須與偽滿互換外交代表）而以出兵蒙古爲要挾之工具、關係會議雖告失敗、而出兵之議、則因溫和派之阻止、未能實現、第二次於去年十一月間、其時少壯派軍官、主張在華北五省樹立自治制度、結果又爲溫和派所制止、第三次日本陸軍省軍務局長永田少將被刺之後、少壯派軍官所期待之後果、亦爲溫和派所遏制、未得實現、至此次事變、則運籌制策者、顯欲攫取政權、俾得達到下列三項目的、㊀推翻現行政制、鏟除政客勢力、㊁限制資產界財閥之勢力、而由農民界取而代之、㊂建立「軍治國」、向中國本部及蒙古方面從事擴展、俾使日本一躍而爲黃種民族之盟主、此種運動、既具帝國主義之性質、亦含有迷信之成分、自與德國國社主義運動相類似、準此以觀、此次東京事變、尤可與德國國社黨政府迭次清黨運動、互相比擬云、

軍事動作的前奏曲

路透倫敦念七日電　英國許多方面、因東京發生政變、頗起恐慌、以爲此乃遠東方面大規模軍事動作之前奏曲、泰晤士報稱、東京慘劇、震驚全世界、足見日本政局緊張、較外人所預料者更爲尖銳化、今後操國家政策之支配權者、仍爲日政府乎、抑爲不負責任之少數少年軍官乎、此亦一問題也云、每日電聞稱、此種殘忍莫可寬恕之黷武精神、乃日本國內和平與遠東寧靜之危害、日人乃忠君愛國並富好戰之民族、其腦海中已爲帝國主義所薰陶、今後其陸軍領袖、自無乃施展能力、將狂之主張、其必有重大後果也云、

氣焰更甚於國社黨

孟却斯德指導報稱、日本陸軍極端派現已國家主義白熱化、以德國國社主義較之、則國社主義直黃焰光焰耳、如東京武人果告成功、則前途誠爲黑暗、但政府與陸軍中穩健派、從後執治權、軍人亦將痛其手腕因此政變而急有力、岡田被遭與齋藤之死、乃官僚派之損失、加以高橋既逝、此後能與陸軍穩健派亦將不能抗爭增大軍費之要求、况乎且乎、今日所有之最好希望、惟在官僚派政府之穩健、而由陸軍穩健派扶助之、但非支配之云、

不滿政治家操軍費權

哈瓦斯倫敦二十六日電　各晚報社評、東京政變、以晚報與標準晚報之言、最爲扼要、晚報稱、一般人以爲此次政變原因所在、厥以該國政府對於預算案中之軍事經費、斷絕不肯多撥、少壯派軍官因起不滿之聲、遂致釀成斯變、要知、日本預算案、軍事經費幾已佔其全部收入之一半、則在上述不滿變迅之下、猶有更爲深刻之動機也明矣、蓋少壯派軍官之忿憤不平者、非僅爲軍事經費之多寡問題而已、事實所示、凡關軍事機關、經費來源、悉操諸政治家之手、斯誠軍人派所不能須臾隱忍者也、此外、日本全國無不以爲日俄之戰、旦夕即將發生、日人以爲對俄作戰、務當犧牲一切、萬不能斬斷此戰、而不以全國最大之實力、對付此強敵云云、

軍人同情農民表示

哈瓦斯倫敦二十七日電　泰晤士報訪員評論東京事變云、「日本國內勞工運動之事、素所罕見、第自該國厲行工業政策以還、一般人均已覺悟、尤以農人階級爲甚、日本軍人大多出身農田、對於此種困苦、自必表示同情、此事變所由發生之故也」云、

華盛頓觀察
軍人發動事變原因
視美俄海陸軍擴大出人意料　非趁早與兩國開戰將誤時機

國民華盛頓念七日電　此間官場對於日本之政變、極爲注視、尤注意於此事究爲軍部所發動、抑爲少數軍官策動之一點、官場皆以爲此後政權若全入軍人之手、則其影響所及、亦必甚大、至於此次政變之原因、一般意見以爲近數年來、日本有一派激烈軍人、力主與美國俄國開戰、唯見美俄二國之海陸軍擴張、日益強大、出其意料、故擬趁早與兩國開戰、如果延緩、則將誤時機、因此出於實力之舉、[illegible]

落、蓋此種手段、乃恐其勢力沒落之爭扎云、

國務副理稱有利於海軍會議

路透華盛頓二十七日電　政府方面對於日本之發展、顯然甚爲注意、但在局勢未展開時、不欲加以批評、國務副理費理浦今日答客問話、謂渠不信日本局勢有不利影響及於倫敦海軍會議、渠意日本或將因此而減少其關於海軍之要求云、若干觀察家以爲時局可慮、但或有唯一之好處、即日本放棄其海軍要求、日本軍事當局欲在亞洲大陸進行一種更直接之政策、故在海軍方面或將採行不甚積極之計劃、將來可接受爲岡田在位時所不能接受之海軍折衷辦法、亦未可知也、

由眞崎大將主使說

國民華盛頓念六日電　據此間日本新聞社云、此次東京之政變、聞爲最近被追教育總監眞崎大將所主使、蓋此一事件發生之前一日、眞崎出庭爲永田被刺事件作證說明、述及某種軍事上之秘密時、曾公然聲稱非有天皇上諭、不願作答之語、並表示同時眞崎與前陸相荒木、皆同屬於積極向外發展之黷武派軍人集團、而與溫和之軍人相水火、故此次悲劇之發生、眞崎大將實有重大之嫌疑、

畢德門態度殊冷淡

國民華盛頓廿六日電　國務次長裴理浦斯頃宣稱、國務院對於日政府首臣在東京慘遭兇殺、不勝遺憾云、裴氏對於東京傳來消息、不願表示意見、衆院外交委員會主席麥克雷諾爾茲稱、年以前吾人即聞日本時局、至足令人振盪、數十載於今日之消息、益使吾人深信此說之不謬、參院外交委員會主席畢德門態度表示、日本似在參事之狀云、按畢氏最近曾向參院發表演說、痛詆日本軍人之擴張外交政策、日本駐美大使齋藤頃告美聯社記者、謂東京軍人發生政變、參加者係效忠於日皇之軍隊、彼等以爲應有嚴重表示之必要、日本決無變更政體之可能、全國現甚安謐、商業照常進行、各處要隘現由軍隊防守、此次事變、對於日美邦交不致有何影響云、

史丹林遇刺受傷說
瑞典著名科學家已趕往俄京　惟莫斯科正式予以否認

國民倫敦廿七日電　每日電報駐瑞典京城訪員今日來電、謂瑞京盛傳蘇俄共產黨總書記史丹林遇刺之說、據稱史丹林頭部受傷、瑞京著名腦科專家克隆希博士已趕往莫斯科、遂引起各界紛紛猜測、並聞克氏趕往莫斯科、係爲某要人施行手術、此人姓名則未宣佈、克氏現正乘艇進行、並在中途棄車而改乘飛機、惟於其首途前否認此行係治療史丹林云、

哈瓦斯莫斯科廿七日電　外國方面盛傳、共產黨總書記史丹林被刺之說、官方人士頃正式加以否認、並謂、此項謠言之起、厥因蘇俄駐瑞典公使戈隆泰夫人邀請瑞典著名外科醫師克隆希博士趕往莫斯科、診治著名生理學家巴洛夫、但在克隆希博士到達之前、巴洛夫業於本日晨間逝世、外間以此訛傳、遂有史丹林被刺之謠云、

望穩健派繼續秉政

國民華盛頓廿六日電　此間一般人今日咸信日本極端派軍人殺害政府大員之政變、或將對於日美關係、大有影響、國務院當局今日謂、希望日本之穩健派、能繼續秉政、俾使日美兩國、可以解決重要之問題、如移民問題、海軍問題、及中國門戶開放等、但不知日本以後之政策、將如何趨向、日本駐美大使館現正向東京探詢、觀察家以爲日本之穩健份子維持邦交親善關係、日本方面之政策、亦頗爲良好、惟若干軍人、則常敵視美國之態度云、

戒嚴令爲重大策略

國民華盛頓廿六日電　此間所得未經證實之外交界消息、謂東京所宣佈之戒嚴令、實爲一種策略、俾使軍事當局可以不用武力控制政府、惟日本使館對於此消息、不願批評、據悉、東京事變、參加者約軍官五十名、士兵六百名、分成小組、各以還負重職任政府當局私邸、出事之後、此等叛兵皆向當局服順、惟尚有多人下落不明、

頒小冊子聲明理由

國民華盛頓廿六日電　今日據此間可靠消息、日本軍事長官曾以小冊子分發日本各大報館、謂此次政變、係因政府使奉日皇精神、彼等以政府官員已失去日本之皇道精神、倘此等政策再不改變、則日本對於中、俄、英、美等國之關係、將不免破裂云、

蘇俄政論家之言
槍殺殆已成爲最安全之遊戲
法西斯派對總選之錯誤估計

哈瓦斯莫斯科念七日電　拉狄克在伊斯維斯太報論日本軍人政變、指出日本軍人之秘密法西組織、其社員屢因恐怖行動受審、但均獲輕罰、重見天日、●得愛國光榮、因此常能安然開展工作、此次各部長之被槍殺、在日本已爲最安全之遊戲、此次暗殺事件之動機、實由法西斯帶各領袖對總選舉之錯誤估計、彼等以爲青年軍人選舉勝利、並與國家主義反動政黨政友會締結協定、但政友會竟在總選舉中慘敗、民政黨竟選民反常選舉結果、而爲議部分選民法西反動傾向之結果、選舉結果、令此輩集團失望、此使彼等立即實力行動、二月廿六日之事件、顯爲日本統治階級內部衝突發展至一新階段之表現、或將引起統治階級外部關係重之政治結果、拉氏力言日本政府無力控制軍閥使其服從、不僅在帝國之遠東邊部爲然、即在首都亦然、所謂「東亞秩序之保持者」、其自身即表現爲一封建法西斯侍之政府狀態、此事之將來發展甚爲重大、因此事包含戰亂之預兆、[illegible]

如現今日本軍閥倚助武力以解決其內部衝突、則可想像在一戰而敗之際、其情形究將何如、愛好和平之列強、努力用和平方法以與日本解決爭執問題、此種交涉究將如何困難、國已不待多言、每一日本部長、當一手槍指其胸頭之際、必將被迫立下斷語、此爲東京事件之可靠教訓」

本命融資本深知如無外債支持、即將不能舉行任何重大戰爭、一、世界資本在將巨款借與某一集團、而此集團或將賭臨即爲「亂國之盜冠」、目必自殺者復也、

法衆院昨晚表決
法俄協定批准案
內閣決定同時提出信任問題

哈瓦斯巴黎廿七日電　法衆議院對於法俄兩國互助公約批准案、業於本日晚間提付表決、院內閣現已決定提出信任問題、此外、佛蘭亭外長曾向內閣會議報告外交形勢、謂法國對於在日內瓦所提供之諾言、當加以實踐、至國聯大會十八國小組委員會開會時、法國所當採取之政策、佛蘭亭亦已有所說明、

哈瓦斯巴黎廿七日電　法衆議院對於法俄兩國互助公約批准案、業於今日晚間表決通過、內閣現決定提出信任問題、一般人以爲若果提出信任問題、則衆議院投票表決時、贊成票數必見增加、即參議院亦必受影響、而於下月十三日國會休會之前、表決此案云、

國聯十八國小組委會
將決定裁制手段
各國代表均可如期前往出席
所採決議以兩報告書爲基礎

哈瓦斯日內瓦廿七日電　國聯會人士深信十八國小組委員會、下星期一日開會時、必可決定[illegible]

委員會主席葡萄牙代表華斯賈塞洛斯、英國外相艾登、法國外長佛蘭亭、瑞士聯邦行政院長摩達、均將出席參加、蘇俄外委李維諾夫、羅馬尼亞外長蒂杜萊斯哥、或亦前來參加、至波蘭外長貝克、則因波國乃將委託該國駐國聯代表出席、各國觀察家以爲十八國委員會、必須詳加研究者、計有兩事、[illegible]日程、殊有不少議案、必須討論完善、八日至十一日之時間、恰可討論現行各項制裁之外、對於禁運一事、亦當有所決定、該委員會對於[illegible]、各國要人雲集、勢必舉行非正式談話、對於意阿爭端解決方案、或能有所成就、亦未可知云、至開會地點、則因國聯會新址、即在里亞那宮、尚未完工、乃仍在國聯會舊址大廈舉行會議、

日本法西斯勢力的過去及現在（續）　聖泉

法西斯勢力的離合

從上面看來、我們就可以明白日本的法西斯主義、在昭和六年秋至七年的過程中、可以說是極盛的時期、前途似乎正方興未艾、却不知道到了昭和八年度、又漸漸地衰頹起來了、同年七月間、發了神兵隊事件的發生、生產黨固然受了一種大的打擊、但是社會主義傾向派的建設、愛國勤勞黨在這時也已分裂、故這些大派的、就是國社黨勞務黨赤松一派、他又從國家社會主義轉到了日本精神主義去、於是赤松自己的黨內久保博的他黨氣、也得以發洩、而和赤松同一派別的、也不得不宣告脫離、恰巧和這事件相前後的、那便是平野力三和其同一系統的除體是這會、到後來、生產黨本部、畢竟表明了日本精神主義、取消還友同志會、至於日本勞農黨同盟中的國家社會主義派也起了分裂、支持黨本部的、只剩下那日本勞動同盟的日本主義派（日本產業軍）了、在昭和九年的大會中、又通過改稱爲愛國政治同盟、到如今已經衰竭一息了、另外一方面、失去了日本產業軍一派的日本勞動同盟、和石川氏的國家社會主義聯盟相携了、自從昭和九年以來、雖是步步向着樹立國家社會主義新黨的目標前進、可是爲了黨首問題、却又內鬨起來、於是石川氏的日本國家社會黨、便結合了另一個團體、推松谷與二郎爲黨首、組織起勤勞日本黨來、然而沒有半年期、勞動同盟的關東派和全勞、關西派和總同盟、互訂了合同、因此在實際上所謂勤勞日本黨、不過是個有名無實的團體而已、從這事上觀察起來、日本的社會主義傾向派、已到了窮途末路、同時原有的日本改造派、也一蹶不振了、到了去年、爲了「五一五」事件而入獄的大川博士、期滿釋放、而期待着大川氏出獄後活動的神武會、不幸也相告夭折、再要新日本國民同盟、在去年六月以來、最高幹部問題發生了內鬨、甚至於有幾個幹部除名處分、反對幹部派呢、又組織了革成會、兩相分裂、勢力也便漸漸地衰弱了、

在這種紛亂的狀態中、最惹人注目的、便是轉向於日本主義的事實、同時要愛國同盟的新日本海員合作的創立、豐川纏道和川崎堅雄上的紛爭等等、這都是他們向着躁進鬥爭途上的遷移的狀態、總之、日本法西斯運動、眼前簡直可以說是毫無建樹了、不過日本的法西斯勢力、決不是單單侵入民間團體的、現在的況象狀態、一般社會主義者、並不引以爲樂觀、因爲在政治上還是有極大的勢力、現在把日本主要法西斯團體、介紹給國人參考、

法西斯團體的陣容

大日本生產黨

生產黨以內田良平的黑龍會爲中心點、昭和六年六月、才結成正式的政黨、是日本國家主義團體的結合、參加團體、有黑龍會、日本國民黨等十六個小團體、自從昭和七年一月間、津久井龍雄一派的愛國急進黨參加以來、更充分地顯示着進展的順利、綱領和政略、也加深了一層國家社會主義的色彩、不過在昭和八年七月間、因了神兵隊的事件、受到了一次大打擊、就是非但失去了鈴木善一和其他的中堅鬥士、就是表示退然取直接行動的津久井龍雄和二宮雄信兩人、也受到除名的處分、失去了許多有能力的幹部人員、自此以後、黨裏的活動、漸趨消極、現在內田良平又不能用緊急手段來統制、於是部份的對立、也漸漸激烈化了、現在拿大阪的勞動合作社、來充作支持團體、掛了個大阪有名的[illegible]

新日本國民同盟

在昭和六年十一月間、由下中彌三郎、佐佐井一晁和麻川龜太郎等所組織、它的前身便是經濟研究會、而在七年五月間結黨的、最初的委員長是下中氏、其後便是佐佐井委員長、和神田兵三、野本和麻田等均共稱爲三頭政治、可是在去年野本和神田佐佐井之間、起了內鬨、革正會的一派就分裂、現在拿擁護北陸近畿、以及東京方面小市民間的組織、東京交通機關和通信機關從業員等的聯盟會、都是其中的主要份子、

皇道會

皇道會是在鄉軍人會中反資本主義份子、反既成政黨份子和農民合作社份子所結合的日本農民合作社、是主要份子、平野力三的、昭和八年四月間、宣告成立、指揮者便是黑澤少將和平野力三等、他們的組織、是擁護共產主義、放使農民運動的地盤、而獲得了大衆的注目、占據了農民運動的勢力、最近因爲有所推進、他們的影響、以他們[illegible]

神武會

神武會是日本大川周明博士、由行地社的大川周明博士所創立的、以菊池武夫中將、實業家石原廣一郎、和明夫、山本大作大佐等爲中心、前昭和七年二月間、結黨所參謀財閥、排擊既成政黨、但其中心勢力、是屬於國家主義的改造運動、自從五一五事件發生後、突然失去了大川會長、於是一蹶不振、到大川出獄後、預先宣稱在今年的一二月中要解散了、這樣、日本大衆黨的政治團體、武會、雖已夭折、然目前正用思想團體名義、來結成北斗俱樂部、以期再舉、

明倫會

明倫會是高級在鄉軍人和一部份產業家等、相結合成的、以田中國重大將、石原廣一郎、等爲首、也和各派以大將等、其他完全以中心的一個團體、

國民協會

這會是以擁護日本國家社會主義的赤松一派、和了赤松所除名的團體、起初不過是赤松的津久井[illegible]一派、

大日本國家社會黨

本會就是國家主義派的聯盟爲中心、在昭和九年創立的、該黨是以石川準十郎和赤松克麿等所合作組織的、

愛國政治同盟

這是上面所說的日本勞動同盟的一部分、有[illegible]

英下院辯論
集體安全制組織
艾登稱目下尚難開國際會議討論　整軍計劃並無徵求他國意見必要

哈瓦斯倫敦念六日電　自由黨下院議員曼德、頃在下院提議、由英國政府召集國際會議、討論集體安全制度之組織問題、當由艾登外相答稱、此議雖屬可行、但目前問題、謂今幸有集體制度之存在、自可一旦英國感受侵略之援助、但英國政府對於各國之意見、並未徵詢、其故安在、令人不解、曼德發此問時、反對派若干議員、均爲之鼓譟、艾登對於軍事上技術設備、任何國家、凡屬有關於集體制度者、均有自由裁奪之權、初無徵詢他國意見之必要也云云、

海會最大阻力
不在美法而在意德
意態度始終未明意已有所要挾　意再不讓步英將與他國訂條約

哈瓦斯倫敦念七日電　海軍會議美國首席代表台維斯、今晨與法國大使戈爾賓談話、歷一小時餘始畢、談話目標、係就海會一般形勢、加以討論、據一般人所知、兩氏會談結果、業已證明㊀美英兩國之間、並無不能解決之難題、㊁英法兩國所見、雖有不同、但不致危及海會前途、唯一難關、厥在意德兩國態度、蓋意國已因制裁問題、有所要挾、德國態度、迄今猶未確知故也、

哈瓦斯倫敦念六日電　此間英國方面人士對於海軍會議之一般觀察、以爲意大利所採行之路線、如不能獲得結果、則海會必不能完成、而必在短時間內、宣告延會、果爾、則英國或將與願簽約之國家、直接訂立海軍條約、然後再待他國簽字參加、要之無論如何、海會運命、必可於數日之內決定之云、

意代表訪艾登　表明堅決態度

路透倫敦廿六日電　駐英意大使格蘭第、今日訪問英外交部、與艾登研究海軍會議問題內容、據聞格所將引起之政治問題、德大使賀志博士、亦訪范西太特、談判約四十分鐘、今日午後至英外交部、[illegible]

艾登面交德使　海軍協定草案

哈瓦斯倫敦廿六日電　德國大使、本日午後前往外相艾登處、[illegible]

英陸相勸人民踴躍捐輸將
助成整軍計劃
所需經費將以公債方式籌措
警察調查戰艦被人破壞事件

哈瓦斯倫敦廿六日電　陸軍大臣庫伯昨晚在下議院發表演說、謂政府重整軍備計劃之所需經費、將以發行公債方式籌措之、所望人民各出所藏、踴躍輸將、以觀厥成功云、

此間今日得悉、英國戰艦被人損壞之調查工作、現由蘇格蘭警察擔任、在加藤船塢之伏勒克所關係艦上容放魚雷器被損爲最近之事實、惟損壞情形不重、現有一人有嫌疑、

永野昨抵香港
尚作軍縮言論

國民香港念七日電　日本出席倫敦海軍會議首席代表永野大將、現在返國途中、今日抵此、聲稱、美國如於華盛頓條約滿期之前、即在太平洋中建築海軍根據地、則爲一種之計劃、予甚願英美進行擴張海軍之舉動、不作引起三國各自節制[illegible]之行動」云、永野氏對於日本國內目前之政變、拒絕批評、

英俄借款談判　莫斯科入積極階段
英二次派員往俄會商細則擔保品
並將藉此良機清理帝俄欠英舊債

哈瓦斯倫敦二十六日電　關於蘇聯向英國借款問題、兩國談判已歷多時、本月之初、英國內閣會議派員往莫斯科、會同蘇聯當局、將借款細則及蘇聯所可提供之擔保品、予以擬定、現據金融界人士所知、莫斯科方面談判情形、業已進入積極階段、英國政府現已選派正式代表一員、前往該處協同進行磋商、此項借款、全數四千萬磅、期訂二十年、年息至多六厘、另由英國政府在國內發行年息三厘之同額公債、以應付此項貸款、一出一入、相差利率四厘、將用以清償帝俄時代之欠英債款云、

英美商務協定
已進行初步談話　惟僅屬試探性質

哈瓦斯倫敦二十六日電　海外貿易部政務次長華萊斯、現在下議院宣稱、英美兩國專家、近曾進行初步談話、討論締結商務協定問題、此其所謂、「僅屬試探性質」云、

美總統否決
五千萬元農民貸款案
惟聲明此舉與新農案無關

國民華盛頓廿六日電　羅斯福總統今日已將五千萬元之農民貸款案、予以否決、該案規定農民於本年度中凡依照政府所定保養土壤之原則辦理者、得向政府借款、總統表示、政府將利用未經支出之救濟款項、作同樣之放款、至於彼否決該案之理由、則因該案未定籌款方法、惟總統之否決該案、與政府所提現在尚須參衆兩院通過之新農案、並無關係云、

西班牙總統令准
加省議會重開
並解除各省戒嚴狀態

哈瓦斯瑪德里二十七日電　西班牙總統頃下令、准許加泰隆尼亞省議會、重行開會、並令選舉省政府人員、查加泰隆尼亞省自治制度、前於一九三四年十月革命失敗之後、當經一度廢止、一九三六年二月議會選舉結果、左派各黨大獲勝利、旋乃決定予以恢復、此外總統並下令、將各省戒嚴狀態、予以解除、[illegible]

暹羅
虎列拉疫蔓延
死亡已達百人左右

[illegible]念七日電　暹羅虎列拉疫症、蔓延多處、每日死百人左右、此間已宣布禁止各港飛機來此者、皆須在登機之前施防疫手續、聞暹政府現擬防疫辦法、

羅國運意煤油
減少十分之八

路透羅京二十六日電　羅馬尼亞本年一月份運入意國之煤油、較諸一月份減少百分之八十、蓋其原因、蓋國聯制裁意國之故、羅政府規定所有運往意國之油、必須以全部價值、作爲現金付給、而意國現不能依此辦理也、故煤油出口、因而減少、[illegible]

體協會贈杯酬答葡萄牙盛意
中葡足球賽將繼續舉行
比賽日期大約在世運候選球員赴港前
辦法均一仍其舊雙方正在籌備進行中

本埠葡萄牙體育會為增進中葡感情起見、於一九二五年捐贈一巨大銀杯、供兩國足球選手競爭之用、定名為中葡杯、並決定每年舉行一次、採三賽兩勝制、凡連獲三屆或共勝四屆者、得永遠保存之、開始以來、中間因特殊原因、曾停止數屆、去歲繼續進行、中華隊首以五比三獲勝、第二場為三比三和局、第三次中又以五比二勝、總計過去成績、已連勝三屆、中華隊乃得永遠保存之權利、本年葡萄牙隊實力殊强、在本埠聯賽中、嶄露頭角、中華全國體協會為酬答該會盛意起見、特另捐贈銀杯一具、繼續舉辦中葡杯賽、比賽制度及辦法、一仍其舊、日內即將與葡萄牙體育會代表洽商進行辦法、至舉行日期、尚未能預定、惟一般意見、則以下月為佳、以中華隊孫錦順、陳鎮和、李寧、賈幼良、張榮才及梁樹棠六選手、於三月底將赴香港出席世運預選、四月二十四日方能返滬、念五、念六日及五月一二日均有比賽排定、不克舉行也、

西聯會秩序修訂後
星期日比賽吃重

史考托杯足球決賽改於星期日舉行一節、業誌昨日本報、西聯會業將修訂秩序正式公布、故星期日各賽均極重要、除上述決賽外、另有字林杯及初級杯複賽各一場、甲組三場中、俄游對開納夏亦屬保持錦標之關鍵、必有動人之表演、茲將全部秩序誌次、

（原刊有星期六（二十九日）及星期日（三月一日）兩日比賽秩序表，[illegible]）

各組成績表

西聯足球賽、本季將不能結束一端、前曾屢誌本報、據研究結果、跑馬廳（三月十六日起）及膠州虹口兩公園（三月底）球場停止使用後、比賽在七月間、亦有不能全部結束之虞、故捐款聯誼會將如何、預為各球隊所注意、未知西聯會能另籌辦法否、茲將各組成績列表於後、

（註）有×者上午十時開賽

甲組

隊名	已賽	勝	和	負	勝球	失球	得分
法商會	六次	六	〇	〇	四三	一五	十二分
葡萄牙	四次	四	〇	〇	二二	一一	八分
俄游會	四次	四	〇	〇	二一	七球	八分
開納夏	七次	四	〇	三	二六	二三	八分
西捕隊	七次	三	一	三	二〇	二三	七分
萬國商團	四次	三	〇	一	二二	六球	六分
臘克斯	七次	三	〇	四	一四	二五	六分
西捕	七次	二	〇	五	一四	二三	四分
猶太隊	八次	〇	二	六	九球	二七	二分
東華乙	八次	〇	〇	八	七球	四九	〇分

（乙組、丙組、丁組、戊組成績表 [illegible]）

殺勇友聲定期決戰

殺勇甲與友聲在中華足球會華字組中首次交鋒、造成一對一和局、現定三月一日下午十二時半決戰於虹口公園第二場、殺勇此次抱必勝之雄心、友聲亦如之、一場劇戰、在所難免、惟雙方負責者都主張在技術方面較量、不准粗魯動作、藉以增進球藝、而聯絡友誼、今附雙方陣容如下、

西青排球聯賽
今晚俄軍對麥令

西青排球會今晚有女子友誼賽兩場、仍由該會甲組聯賽、俄軍對麥令、乙組俄羅斯對明星（女子）……

參加世運拳擊代表
今日可以抵滬

下榻體協會並請丁格爾從事教練
擬於五月間在中國舉行公開賽

參加世運之拳擊選手王潤蘭、隨隊觀光之鄧華、李開等一行四人、業於日前離平、預計今日可抵本埠、將下榻體協會、除聘請丁格爾君任教練外、並擬於五月間在中國舉行公開拳擊賽一次、……

公園運動場
本年費用增加

茲據工部局當局報告、本年虹口、匯山及膠州等公園內、網球及地球草場、因維持費用浩繁、故會員費用亦已增加、外約魚照會費亦已自每年二元增至五元、高爾夫照會費、自每年五元增至十元、再則如運動場及跑道、每次租費此後將改訂為上午十元、下午二十元、全日三十元云、

西人體育會星期日舉行
四英里初級越野賽跑
計有虹口新聲等七隊參加

西人體育會定本星期日（三月一日）上午十時卅分假虹口公園舉行四英里初級越野賽、參加者已有虹口越野隊、新聲田徑隊、蘇光團、中華體育會甲乙二隊及西青會甲乙二隊、共計七隊、惟新聲及蘇光團二隊名單尚未繳出、茲將其他五隊參賽員姓名如下、……

中青排球會
義源盃進行複賽
今日暨南遇江灣

中青排球聯賽、甲組義源盃早已結束、由江灣甲連獲冠軍、惟乙組……今日下午七時在中青球房舉行、……

吳市長
提倡兒童體育
發起全市小球聯賽

本市吳市長、生平熱心提倡體育、……

奧林匹克前瞻

本年第十一屆世界運動會、已決定於八月間在柏林舉行、將於六月初前往參加、……

章軍成績
佔總資成績三分之一

中央南京念七日電 教部令飭各校、中學童軍成績、應以三分之一計算、……

王光祈先生之哀耗

德國波恩大學（Bonn Universitat）講師王光祈、為吾國唯一之音樂史家、平生著作甚豐、治學亦極精勤、不幸於上月在德逝世、享年僅四十五歲、噩耗傳來、國內學術界均甚震悼、……

國際藝劇院主辦
中國現代畫展昨日開幕
陳列作品共計一百五十餘件
展覽兩星期至三月十一閉幕

國際藝劇院主辦之中國現代畫展覽會、於昨日起在國際藝劇院開幕、陳列作品共計一百五十餘件、展覽期間定兩星期、至三月十一日閉幕、茲分誌如次、

昨日開幕

該會於昨日上午九時起公開展覽、下午四時舉行開幕儀式、……

陳列作品

計有劉海粟國畫十一件、王一亭國畫四件、……

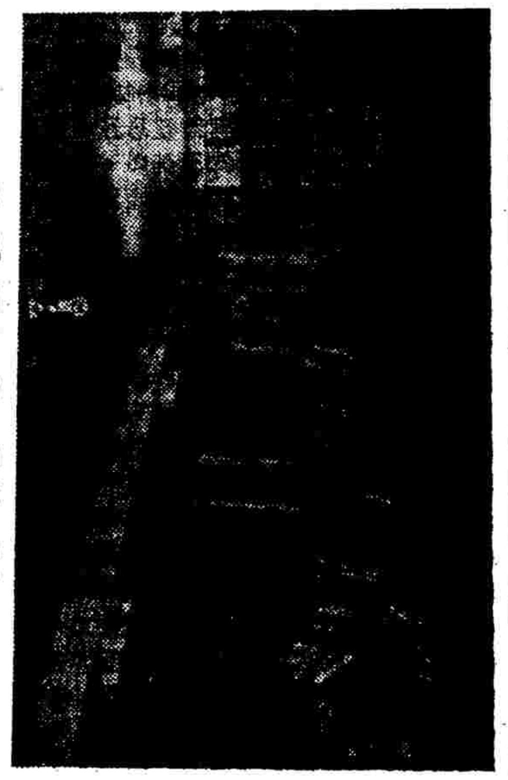

（某社攝影）窗一室實景

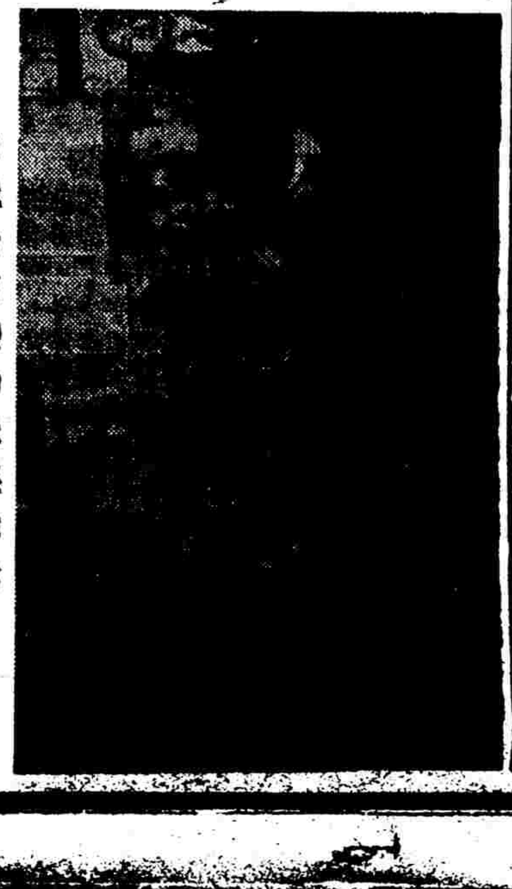

作品之一

中華民國留歐學生聯合總會成立宣言

同人等在歐留學者、不下數千人、徒以國別各殊、消息隔膜、雖在英德法荷比奧各國先後有學會之組織、然並無聯合總機關以資聯絡、誠憾事也、同人等用是聯合在歐各留學會、合組中華民國留歐學生聯合總會、已於去年八月十四日在倫敦正式成立、本會宗旨約有四端、

㈠謀留歐各同學利益
㈡促進留歐同學感情
㈢研究與祖國有關各項問題並供給各項研究材料
㈣推廣國際宣傳

惟是本會成立伊始、百端待理、同人等不揣綿薄、規定今後工作計劃如次、

㈠籌備明年在柏林舉行全體大會
㈡發行中西刊物
㈢促進留學英德法奧荷各國以外同學之聯絡

本會因事屬草創、組織容有未周、力量尤恐不逮、深望海內外同胞本愛護祖國之忱、謀集眾擎之效、本會幸甚、全體留歐同學幸甚、中華民國二十四年十月、

中國教育學會
擬就國難時期教育方案

中央南京二十七日電 中國教育學會、擬就國難時期教育方案、二十七日呈教部採擇、

教部褒獎
各地捐資興學人員

中央南京念七日電 教部頃發表上年七月至十二月、各省市捐資興學人員一覽、計一等者十一名、捐資在一萬元以上、二等獎狀者十四名、捐資八千元以上、三等獎狀者十名、捐資五千元以下……

市教育局代徵
全國兒童教具展出品
限三月五日前送局彙轉

全國兒童年實施委員會、為喚起社會人士對於教具玩具的認識、鼓勵教具玩具的仿製和創製、謀教具玩具的改進起見、定本年四月在首都舉行全國兒童教具玩具展覽會、向各省市徵集出品、本市各小學、各社教機關、文化團體等、如有出品、可於三月五日前送教育局彙轉、……

民衆常識指導會請
姜懷素講保甲常識

上海市民衆常識指導委員會、為灌輸民衆各種常識起見、特舉辦播音指導、……

蘇定期舉行
小學教員檢定試

中央鎮江念七日電 蘇教廳定四月五日至十四日止、舉行小學教員檢定考試、……

教部解釋
教育法令彙誌

教部頃有解釋教育法令事項、彙誌如下、……

桂蘇兩省政府
補助中華兒教社

中華兒童教育社年來社務進展、社友亦爭先加入、……

吳稚暉等發起
吳越史地研究會
定三月八日成立

中教聯今日
召集校長會議

上月份
公共圖書館報告

公共租界圖書館主任一月份報告、是月借出書籍共五千零五十七本、內小說類四千三百二十三本、非小說類七百三十四本、利用該館讀書室者、共二千一百零七人、現有長期訂閱該館圖書者五百九十八人云、

寰球學生會
明日舉行學術演講
請李權時講幣制改革

本埠寰球中國學生會、現定每週舉行學術演講、以灌輸各種智識、本週定星期六（二十九日）下午六時、在該會舉行首次演講、主講者為復旦大學商學院院長李權時博士、講題已定中國幣制改革之前途、凡各界人士、均可參加聽講云、

浙大農學院
籌組畢業同學會

國立浙江大學自民國十六年改組成立勞農學院、嗣又改為農學院以來、業已歷有年所、畢業學生服務全國各省、均能實事求是、埋頭苦幹、故歷史雖短、頗能博得社會之信任、……

新運補習學校新訊

金華小學改組後近訊

元大小球會成立

取消買賣限制與提現
統一公債今日上市
舊公債折合統一公債市價 約合六十一元至六十七元

新舊折價 華商證券交易所、定今日開拍統一公債、甲乙丙丁戊五種、及舊有九六公債金融長期等債券、並二月期舊債券市價（二月二十四日最後市價為標準）折合統一公債價格、約在六十一元至六十七元之間、茲特約數列下、

統一公債甲種約六十七元
統一公債乙種約六十六元
統一公債丙種約六十三元五角
統一公債丁種 無比較
統一公債戊種約六十一元
（以上約數係依照二月念四日收市價為計算標準）

取消提現 今日開拍時、凡有一萬元買賣、雙方應繳本證四百元、特證四百元、現貨票面以千元為單位、期貨則以五千元為單位、各項交易、並無限制、且毋需現品提交、如統一公債交割時、舊債未換得新票者、得以財部債券換據或中央、中國、交通等三銀行之收據、通用交割云、

交割數目 昨日該所辦理二月期期貨交割事宜、查交割總數共二千八百四十七萬五千元、交貨者以銀錢業居多、而收貨者幾多數為散戶、附近日各銀行之押款數額劇增、良有以也、茲特各債券交割數割賬及存賬細數列下、

債券	交割數	割賬數	存賬數
編遣	一·四〇五·〇〇〇	二五五·〇〇〇	一·六六〇·〇〇〇
裁兵	三·一一〇·〇〇〇	六七五·〇〇〇	三·七八五·〇〇〇
九六	六五五·〇〇〇	七五·〇〇〇	七三〇·〇〇〇
一九善	一·一四〇·〇〇〇	一六〇·〇〇〇	一·三〇〇·〇〇〇
捲菸	一·二七〇·〇〇〇	七一〇·〇〇〇	三·四三〇·〇〇〇
廿關	一·〇九五·〇〇〇	五二五·〇〇〇	一·六二〇·〇〇〇
統稅	四·六四五·〇〇〇	一·〇二五·〇〇〇	五·六八〇·〇〇〇
鹽稅	四·六三〇·〇〇〇	一·一三〇·〇〇〇	五·七六〇·〇〇〇
金短	三·六七五·〇〇〇	一·八一〇·〇〇〇	五·四八五·〇〇〇
二二關	五·一六〇·〇〇〇	二·四三〇·〇〇〇	七·五九〇·〇〇〇
二三關	二·六三〇·〇〇〇	一·〇二五·〇〇〇	三·六五五·〇〇〇
整六	三·三九五·〇〇〇	九九〇·〇〇〇	四·三八五·〇〇〇
九六	三·一一五·〇〇〇	九七〇·〇〇〇	四·一八五·〇〇〇
總數	二八·四七五·〇〇〇	一二·七九〇·〇〇〇	四一·二六五·〇〇〇

浮多了結人心欠佳
金市忽向下游
海關金標準金一致上升 平衡稅仍徵百分之二·五

昨標金市況、忽向下游、情勢復稍趨平、中途漸入徘徊途境、盤旋於標準金價前後、開金等雖見回漲、但英、美、日、各匯於華商拋塞下均鬆、激起場內浮多之了結、金市是易抑難昂也、人心疲軟、查全日最高價計一千一百四十八元一角、最低為四十五元七角、共計二元四角差度、大戶交易尚旺、日昌出約元茂、結果回小一元八角、照標準金價少拍三元五角、計撳元角、自晨外銀未見、匯兌均跌、英鎊金升一辨士半、金市毛盤曾升至一千一百四十八元半、但有大德成賣出、開盤退至四十七元七角、開金加四匣、標準升一元七角、開後稍盤上至四十八元一角高價、外匯明平開盤、竟方頃見週謂、平衡稅仍徵百分之二·五〇、市價已盤退至六元左右、散匯退見四十五元七角低價、午收前稍見上升、下午初復下退、印銀報小二安那、加至四十七元外、結因散戶征撳、殆收市四十六元四角、（收後四十六元一角）當日開收盤較小一元三角、外匯回長、茲將全日情況錄後、

上午九點鐘開盤、為一千一百四十七元七角、同小五角、現價價賦四十八元五角、大德成賣出、除六七角、開後至四十八元、日昌大德成嘉祥售出、跌至四十七元、順興永恆餘順茂鴻豐來進、問進一元、一角、十二分、重四十八元一角、開匯豐掛牌勿動、而內盤甚鬆、嘉元永大德成順興永熹祥來賣、降一元三角、至四十六元八角、大德成日昌買、升八角、四十分、見四十七元六角、不料人心軟化、日昌同泰賣出、順茂元茂永大德成福昌乾昌元永利豐大發永順興永同豐恆等進、十一點五十一分、回至四十七元、日昌零售、一千一百四十六元、下午一點鐘開盤、為四十六元三角、順興永等出、即退四十五元八角、收盤四十六元四角、...（收後小至四十六元一角、）

現貨 赤金價照掛牌加一元、計一千一百四十九元九角、無人過問、烚赤照掛牌加九元七角半、計七兩一錢、

揭價 開金升四匣、標準價為一千一百四十六元九角、

日政變影響甚少
外匯昨又回平
大條美銀均不動

外滙市況 昨外匯市況、已見回硬、當日又呈姑定之勢、交易不多、乘中少出、英美烟公司結進現英金、大多日行售出、華進日匯一百〇四元半至五元、其他各行、匯豐華比有利均有吸進、日本政變以無擴大之勢、雖有少數人售出、大連而華英日英美匯兌、但有日行維持、故人心已漸和緩、至海外銀市、英美均平、匯兌英小三七五、美小一二五、純金與證一辨士半、致中央銀行掛牌、開金回升四匣、標準加一元七角、外匯僅日升一元、餘均未更、匯豐掛牌日升一二五、餘均不更、內盤市況、英金早開即長〇三一二五、計現貨八先令一辨士半、三月四六八七五、四月四〇六二五、五月三四三七五、價照掛牌加〇三一二五、三月一二五、三井匯豐售予有利三月一辨士四六八七五、市況平、英美烟行吸三井、旋即回平、午收現貨一辨士半、市面開同、下午市面一度頗硬、花旗售予英美烟公司現貨一辨士半、旋即回平、計現貨一辨士半、收市興早開同、三月四六八七五、四月四三七五、五月四〇六二五、比前日近長〇三一二五、遠長〇六二五、華商少數軋出、全日交易數萬磅、

美金早開回長〇六二五、計現貨出價卅元一八七五、三月廿九元九三七五、四月三十元、五月○六二五、華比有利三井均吸二月卅元一二五、合興出現貨一八七五、四月匯豐吸〇六二五、價照掛牌加〇六二五、三月卅元一二五、興早開同、五、情勢疲平、午收興早開同、無甚興趣、下午上海華比均出四月三十元、浙江吸三月一二五、

英美銀價 昨接英倫銀市電訊、大條銀均不更動、遠期卜計近期十九辨士七五、遠期十九辨士六八七五、開地印度買進、收市後市乃平、印度照掛牌買進、又接紐約來電、美銀價仍計四角四分七五、匯兌英對美小三七五、為四元九角九分一二五、美對英小一二五、為四元九角九分三七五、倫敦先令長一二五、為十一先令二辨士七五、孟買比十安那、計四十九羅比十安那、英銀價合先令一辨士半、

金融仍無生氣
銅元續長一千文

昨日金融、仍持原態、洋拆依舊不變、早午同為七分、拆票交易、早市轉賬二百八十餘萬、新交易六十餘萬、午市交易四十餘萬、外埠鈔票發出九十餘萬、洋押款取贖九十餘萬、新做出八十餘萬、銀行收解、外商銀行收解票款三百六十餘萬、各種貨匯稅款收解三百二十餘萬、電匯款五十餘萬、特種匯款六十餘萬、華商銀行收解票款三百八十餘萬、各種貨匯稅雜款收解四百三十餘萬、電匯款六十餘萬、特種匯款三十餘萬、日商銀行收解票款一百萬、...

銅元價跌 昨日來、滬市銅元價格、一度見漲、嗣因各地銅元不一、遂致拋售、各錢兌店換兌價、洋租界方面有四千〇四十文者、亦有此價、現象、法租界則自一千九百九十文至二千〇十文、共其他七百九十一萬一千九百二十元、...

票據交換數 上海銀行業聯合準備委員會票據交換所、昨日交換總數八千二百九十萬一千元、內計交換票據一千四百八十二萬七千〇五元、代收票據一百十一元一角、...

（銅元價跌一欄以上、另有小條：）三月份一百〇五萬五千八百七十八元一角、...月份廿五萬、一千零五十元、共十一萬二千八百七十八元、...

客秈銷活復漲

昨客秈市況、重見轉漲、內地來源仍少、因本街進胃復健、國貨方面、需於市場、較前殷、又因新米、期閘地、秈米銷暢、故人心頗佳、行家售價升近角、中次亦升數分、全市售開江西機晚米二千包、十元〇一角至九元六角、又早米一千五百包、九元五角半至三角二分、湖南油米三千〇念五包、十元〇四角八分至三角、六角、南京江頭機米三百包、八元六角至九元、安慶機米一百七十五包、九元三角一分、溫州粉米七百包、八元二角至九元七角三分、蕪湖機米一百六十包、十元四角、台州粉米三百五十包、十元〇四角至一角八分、均由本街團戶及內地帶辦去云、

油豆餅市復漲

昨糧油豆餅市況、重見上漲、因近日現銷頗活、中途鼓勵、油及豆餅油生油、均有微漲、市成交二千餘件、現豆存到兩少、本街需要亦健、輸出交易不斷、勢更旺、餅銷漸有增出口、大連形、故市面頗見堅固、藏以大連以後市價送變、人心亦隨之轉好、昨因現銷尚活、且連電報升、遂日本政變、連市亦無影響、時局穩定、以期貨交易、同時並進、本市氣、國貨買賣、同時並進、本月份已昂步、標油收盤、本月份升、四角、三月大二角半、四月大三角、二角、五月大二角、六月大四分、標豆餅、四月份各升八分、標邊餅本五月份俱平、

外棉市況

紐約棉市、同業買進、堅、利物浦棉市平、孟買棉市堅、

期別			
三月期	一一一〇		
五月期	一〇七七	大	一
七月期	一〇四二	大	一五
十月期	一〇〇六	大	一八
十二月期	一〇〇八	大	二一
一月期	一〇一〇	大	一六
現貨	一一二五		

利物浦棉市

期別		
三月期	五七九	
三月期	五七六	
四月期	五七二	
五月期	五六九	大一
六月期	五六四	大一

需所之妻

寫自身服飾關係漆製新裝當然是妻之所需此外也許還要些飾物為其夫者縱然予取予求但苟不知何時應給她一劑清導丸此種丈夫仍不得謂為真能了解其嬌妻者也妻如精神頹喪性情暴燥或噁心作嘔頭痛膽汁不調消化失序舌苔厚膩口味苦澀須知此時也正其需要潤腸聖品韋廉士紅色清導丸之時也清導丸性和效大功能清食道積滯振肝臟機能使內臟調整不論男女服之一劑之後往往即覺精神較佳身體較爽矣凡由腸胃擁塞而起之各症此丸均為速效對症之良藥是故君宜常置清導丸於家中以備不時之需也

清導丸各藥房皆有出售或逕向上海江西路四五一號韋廉士醫生藥局購買每瓶大洋七角六瓶三元五角郵力免收

PINKETTES 紅色清導丸 韋廉士

外麥續漲四五角
標粉近疲遠穩
期麥趨勢轉挺

昨粉市上午開盤市況、初因芝坊外麥續漲四五角、致人心向榮、場中買戶均起、各月期價、均作一度漲面、但因現銷客胃依然呆滯、而一般浮多、衆有吐實、雙方對於近期、反見拋售、致市步即近分、市價稍趨上挺、計半分見一分、午後開盤、市況益趨疲落、蓋本月份交割期、轉瞬即至、浮多無可再撐、紛紛吐出、亦以國了結、同時圈內多頭、赤市退趨吐實、一時實氣逸拖、市乃步呈疲乏無神、惟綜觀粉市之最後趨勢、保呈近疲遠穩之局、全日成交數量減至三十六萬五千包、結果本月小一分、三月四月各小一分二五、六月大一厘半、七月大半分、

標麥 昨麥市、上午開盤市況、無甚軒輊、蓋場中交易清淡異常、多空兩方意志閑散、除本月份辦理交割中、及七月稍有買賣外、餘月盤旋空拍、午後開盤、交易仍清、近期數月、依然乏人問津、遠期市況、因外麥市堅、現麥穩定、價途軋進一分、結果六月大一分、七月始平、現麥仍趨穩定、杭市共開兩千包、由顯新進一千包、申大進一千包、計山東、天沙河集小麥開五元一角半、合小麥開五元二角、

期別				
二月期	平	加	...	小一〇〇
三月期	...			小一二五
四月期	...			小一二五
五月期	...			小一〇〇
六月期	...			小五
七月期	...			大五

現貨 孟買棉市、日商大批售出、及期貨商拋售而跌、後補進、二月期平、

日電報三品開拍
標紗花一致回升
現紗穩定棉亦轉堅

標紗 昨日紗市交易所、二十支金雞標準紗市、開盤即大八角至五角、據日本消息、較為和平、三品紗市安定、日美棉又見起色、所以人心途恢復其常態矣、以後棉落不絕、故隨漲又升一二三角、後市合而靜察、開盤續漲五角至一角、即以現銷活動之故、日是買勢更旺、故遂盤再大二角至三角、結果較上日大一元至一元五角、

標花 昨日花市開盤亦大一角至四角五分、此以三品紗花已開市、價頗和平、印棉小跌而美棉反漲、致一般空頭、大為失望、同時日商又來買進、故合而步緊、隨即再大一角五分至一角、後市愈佳、賣戶益缺、開盤續漲、二角五分至一角、二盤平平、二收盤中又漲一角至五分、結果較上日大七角五分至六角五分、

現紗 昨日現紗市況堅定、客銷依然活動、全日共成交一千九百二十八包、內同行交易一十五包、各幫買計四川八百五十包、內地四百包、長沙一百四十包、廣東一百九十包、天津一百八十包、雲南四十包、南京卜包、寧波二包、價值大五角、其比較如下、

現棉 昨日現棉市況、亦轉堅、需需因之不多、全日現貨計成交一千七百二十六包、茲將開出之花價列下、

花別	價	數量	進戶
申新紗廠進靈寶花	價五三·〇〇	一六八件	現貨送廠
又	價五二·〇〇	八七件	又
又	價五〇·〇〇	八四件	又
大豐紗廠進天津美種	價五四·三五	一九九件	又
日華紗廠進靈寶花	價五〇·〇〇	八三件	又
貿易公司進火機花	價四六·〇〇	五〇〇包	送廠棧

特約商情電報 二月廿七日

倫敦市情

英美匯兌 倫敦外匯市場、今晨開盤時英磅尚穩、但午後一時價稍堅挺、開盤後、英美匯價為四元九角九分一八七五、較昨美英收盤低一八七五、十一時後跌一二五、午後一時回起一二五、而為四元九角九分一八七五、

金價 倫敦金價、今日仍為一百四十一先令四便士、未動、

大條 倫敦銀市、今日現貨價為十九便士七五、期貨十九便士六八七五、均未動、市況平穩、惟印度會員賣買、中國略有售出、

橡皮 倫敦橡皮市價、今日稍跌、午後一時四月六月期貨價為七便士三一二五、較昨日收盤跌〇六二五、

利物浦市情

小麥 利物浦麥市、開盤氣沉而穩、市場空氣因應對美國期麥有抗議、但比較未能肆賣、故有經紀引起若干之結納補進、午後一時三月期價中便士、而為六先令一便士半、

棉花 利物浦棉市、今日期貨交易、午後一時五月期跌一磅音、而為五·六八、

紐約市情 二月二十七日

證券 紐約證券市場、今晨堅定、各種證券價格、均向上漲、開盤後半小時內、買氣良佳、鋼鐵及百貨商店股票漲勢較著、安納康大銅礦股價漲一磅音三五、十一時市況仍堅勁、各種股票因有效獲買進、價均微漲、

棉花 紐約棉市、開盤沉寂、略有多頭了結、價格下跌、十一時五月期價為一〇·七二、跌去五磅音、

橡皮 紐約橡皮開盤穩定、五月期價跌七磅音、而為一五·六〇、因同業有若干需求也、但商人現仍待同時英屬工潮之發展、後猶有買氣、十一時五月期價漲十磅音、

大條 芝加哥麥市、今日期貨平穩、三月期開盤價漲三磅音、而為四五一·六〇、

小麥 芝加哥麥市、期貨價格今日平穩、惟消息不佳、引起投機賣出、故五月期麥價漲一二五、而為一〇〇·六二五、七月期價格未動、仍為九〇·八七五、

紐約市價

證券	昨日收盤	今日開盤	十一時
安納康達銅礦	三三·七五	三三·六二五	三四·一二五
克萊斯勒汽車	...	...	...
通用汽車	五八·二五	五八·六二五	五八·六二五
孟高茂萊百貨公司	四〇·〇〇	四〇·七五	四一·二五
紐約中央鐵路	三七·一二五	三八·〇〇	三八·三七五
美國鋼鐵股票	六〇·一二五	六一·六二五	六二·五〇
物品			
五月期棉花	一〇·七七	一〇·七七	一〇·七二
三月期橡皮	一五·四一	一五·六〇	一五·七〇
五月期芝加哥小麥	一〇〇·三七五	一〇〇·八七五	一〇〇·六二五
五月期芝加哥玉蜀黍	六〇·八七五	六一·〇〇	六〇·八七五

行市一覽表 二月廿七日

銀洋錢市 上海銀行業公會聯合準備會

敬送

九畝地市○局照肯八門方美三路配容一副方亦可二錢一國治號人附送敬愛同時…（字跡不清）

雜糧交易所
（前市）（新市舊制）

米市
滬南

米別		價
常帮白粳		九元九角
蘇州	又	九元三角
又帮	又	九元五角
同里	又	九元一角
黎里	又	九元一角
平望	又	九元一角半
八坼	又	九元一角
陳墓	又	九元一角
平湖	又	九元〇五分

滬北

米別		價
北帮陰元		八元五角
横瀝	又	八元四角半
同里洋尖		九元四角半
又	晚更	九元三角半
陶莊	晚更	九元〇五分
新塍	又	八元八角半
青浦	又	九元三角六
泗涇	又	九元三角
松江	又	九元一角半
沈巧計	白粳	十元五角
姚良寶	又	十元二角
石永玉	又	十元
錢二大	又	九元七角
沈永根	白元	九元四角半

魚市

魚別	最高價	最低價
大黃魚	二五元	一三元
小黃魚	二三元	一五元
鯧魚	一〇元	一四元
鰻魚	一五元	一三元
帶魚	一一元	九元

上月份全國對外貿易
出超達九百餘萬元
輸出土貨增加洋貨入口激減
進出口國別仍以美佔第一位

海關今晨發表本年一月份全國對外貿易、輸出增加、輸入激減、形成出超、一月份出口總數爲七〇、六六九、一五八元、較去年同期之出口數五五、一四八、八〇八元、激增一千餘萬元、輸入總數爲六〇、九五〇、一九六元、較去年同期之入口數九〇、〇一二、一四〇元、激減三千餘萬元、出超額爲九百七十一萬八千九百六十二元、我國對外貿易、向爲入超、自去年十一月份起、突轉出超、此固爲對外貿易之好現象、但進口貨激減、實足示我購買力愈益薄弱、一月份全國進口數國別、仍以美佔首位、日居第二、德列第三、茲將主要各國進口數錄下、㈠美一二、三六一、一二二元、㈡日本一〇、一〇九、九八六元、㈢德八、七一二、九二五元、㈣英七、四二一、六六一元、㈤荷印四、五三五、三六六元、㈥法二、一八八、〇七八元、㈦香港一、七五三、〇六九元、㈧比一、六七三、六九五元、㈨安南一、一四八、七四四元、㈩加拿大一、〇八〇、一九一元、⑪意一、〇五〇、一四〇元、⑫澳洲一、〇三一、二五四元、一月份主要出口國別、亦以美佔首位、香港第二、日本第三、㈠美一三、六六三、七〇四元、㈡香港一〇、一八七、九四九元、㈢日本九、九一七、七九五元、㈣英四、五一九、九七四元、㈤德四、〇六九、八五一元、㈥法二、六三七、九五五元、㈦印度二、〇五一、八八二元、㈧荷蘭一、五七九、五五八元、㈨大連一、三三七、六五五元、㈩新加坡一、二一九、九四三元、⑪澳洲一、〇五八、九八七元、⑫安南九〇四、五四五元云、

英飛船司令施密斯
昨拜會吳市長
吳市長昨晚在私邸茶會招待
原定赴日訪問因故變將中止

英國皇家空軍訪問中日之飛船一隊、由英國駐遠東空軍司令施密斯率領、業於前日下午一時五分飛抵上海、該項飛船、現停泊楊樹浦江面、所有抵滬人員、均下榻南京路華懋飯店、英國駐遠東空軍司令施密斯於昨日上午十一時、偕同抵滬之飛行人員、驅車前往市中心區市政府拜會吳市長、當由吳市長偕秘書長俞鴻鈞接見、彼此談話半小時、始辭出、即由吳市長偕同參觀市中心區各項建設、迨十二時始返華懋飯店休息、吳市長於昨日下午六時在海格路私邸舉行非正式茶會歡迎、因英國正在故王喪期內、不宜正式歡宴、故昨日被邀作陪者、計有英國皇家航空協會中國航空委員會、中國航空協會、英大使館、英總領事署、高級職員、暨英國航空參觀團等約數十人、席間由吳市長致歡迎詞、施密斯致答詞、賓主至九時許始盡歡而散、並聞該飛船原定二十九日飛往日本、現因日本政變、或將臨時中止飛日云、

兩廣實業考察團
下月四日啟程
各界紛紛舉行歡送

中華工業總聯合會組織之兩廣實業考察團、決定下月四日乘德國郵船佛蘭克號出發、本市市商會等定念九日下午六時、假市商會茶會招待、又定三月一日、假大東酒樓歡宴、團員參加人數已逾八十人、前日舉行全體大會、議決、定三月二日下午二時舉行全體團員大會、商討一切考察方針、即行出發云、

是項、據列車號SG七八六號、該號於月念二日起、在滬朔區間內正式載運旅客、此車一列之造價、據計約爲四萬七千一百餘元云、

實部魚市場
下月十五日開幕
實長吳鼎昌親自來滬主持
預料每年可營業二千萬元

實業部在本埠楊樹浦路底定海橋北建築之大魚市場、業已全部落成、因營業方針尚未商妥、致遲遲不克開幕、記者於昨日參觀英飛艇之便、前往參觀、當由該場職員殷勤引導參觀、該場建築頗爲偉大、場之外亮、登高一望、形如極大之魚輪型形、場屋共爲七層、第一層爲總辦處、冷藏庫室、會客室、講室、傳達室、第二層爲總務辦公室、理事會辦公室、講室、會議室、小辦公室、監事會辦公室、研究室圖書館、技術室陳列室、大講廳、伙食間、會客室、厠所、第三層職員宿舍室、夫役室、浴室、第四層爲無線電室、第五層爲無線電及氣象報告員臥室、第六層爲氣象信號室、第七層爲氣象信號台、設備務求完美、爲全國之冠、該場職員昨語記者、現定下月十五日正式開幕、屆時實業部部長吳鼎昌、將親自來滬主持、將來營業、預料每年可達二千萬元云、

滬朔間將行駛
流線型式蒸汽車

京滬路滬杭甬路局、以滬朔區間客列車、亦行駛蒸汽車、因此該項蒸汽車未免感覺不敷、乃決計添造一列、惟爲增加機力、節省管理起見、故採用馬力及鍋爐均較大之流線型、經局派機廠預計該廠所存蒸汽車備件頗多、並有在鍋爐汽機及輪軸等重要部份在內、其他可資利用之零星存料亦復不少、其需添購之材料約計七千餘元、當即開具工料細單、呈由兩路局轉呈鐵道部核准、於念四年一月間開始製造、至本年一月九日、始全部工竣、

山額夫人因病滯港
電告再改期來滬

美國節育專家國際節育問題研究會會長山額夫人、自由美東來後、曾在印度香港等地、宣傳節育利益、本擬赴粵宣傳、嗣因粵方不歡迎、致未成行、山額夫人現以港方酬酢過多、致感不適、昨日又電中華婦女節育協會、報告改期來滬、據悉山額夫人已改定下月初北上來滬、在滬勾留後、將再赴平津一行云、

滬南國貨世界
定四月一日開幕

本市中華國產廠商聯合會發起之滬南國貨世界、籌備迄今、已逾半載、茲已奉社會局批准、場址在南市蓬萊市場旁空地、業已開始動工、同時辦理登記、定四月一日開幕云、

請加鑄一厘半銅輔幣
財政部批復不准
舊有之輔幣暫准照市價行使
顧念平民生活物價無慮激增

上海市商會、前據江蘇全省商會聯合會、請轉財部加鑄一厘半銅輔幣、以利平民需要、於本月元日代電財部去後、茲奉財政部錢字第八七一八號批示云、元代電悉、查前據江蘇全省商會聯合會電請加鑄一厘半銅輔幣到部、經以本部輔幣條例、業奉國民政府公佈施行、該條例對於鼓鑄輔幣種類計數及授受數目、規定甚詳、至舊有通行銅輔幣、暫仍准各照市價行使、藉資顧念平民生活便利行用起見、自無物價激增之虞、所請加鑄一厘半銅輔幣一節、應毋庸議、等語批示在案、仰即知照、此批、

電話問題委會昨開會討論
應付電話加價辦法
估計收回自辦一律拒絕繳費
增加基本次數暫定試辦時期
未裝計數錶前請緩實行新制

電話問題委員會、昨日下午一時在市商會召集會議、繼續討論、應付電話公司加價辦法、茲誌各情如下、

出席人員　出席者、賈芳、陳九峯、蔡洽君、聞仲英、邵一萍、王和松、駱清華、陸文中、朱耆吾、汪曼雲、邱嘯東、徐日暹、翁寒山、錢承緒、朱時陶、王漢良、胡鳳翔、孫籌成、許伯良、葛福田、許曉初等、由張一塵主席、

議決案件　討論事項、㈠顧文生楊虎修等提議、美國電話費較上海電話費約低一倍、應請專家估計該公司全部產業、收回自辦案、議決、（甲）電話爲公用事業、應呈請政府收回自辦、（乙）徵求各界意見、擬具方案呈請採納、㈡關於電話加價問題、經本會一再交涉力爭、仍無結果、應如何辦理案、議決致函公共租界法租界兩納稅會、暨工部局公董局向上海電話公司交涉、在計數錶未裝置前、暫緩實行新制、㈢如果上海電話公司堅決實行新制、應如何應付案、議決依照各用戶之意見、一律拒絕繳費、如有發生意外事故、應由工部局負完全責任、㈣華董建議、關於電話新制、㈠增加基本次數、㈡暫定試辦期三個月、本會如何主張案、議決、（甲）對增加基本次數、應用二百二十三次、（乙）住宅一百十七次爲原則、（乙）上項辦法亦應暫定試辦期三個月、㈤應付電話加價、責任甚重、本會實無應付、如何改善案、議決、（甲）分函各界對電話問題應籌應付辦法、（乙）致函各華董、由電話加價而起事故、應由各華董負完全責任、㈥統計三月份起納電話費用戶數案、議決設立登記處、負責辦理、

華董意見　據向某華董探詢關於電話加價問題意見、據謂華董華委因市民反對之聲甚高、故極力主張應由工部局提出此事、但未得要領、而現電話加價實行在即、市民反對之聲益高、華董華委爲調和雙方空氣、以免各發損失起見、前日下午在納稅會召集華董華委之談話會、認爲目前電話公司堅決須於三月一日實行新章、應先定一折中辦法、而暫行試辦、爲期約三數月、但此基本次數、乃附帶增加、但此事電話公司是否能體察輿情、果顧及市面不景氣、而予以採納、尚難測知云、

三期鐵路建設公債
定三月一日發行
四千萬元由中中交三行承受

鐵道部爲完成湘黔、黔川、桂等路線、並補助平綏、正太、隴海等路展長舊有路線、特會同財政部發行鐵路建設公債一萬二千萬元、已由中政會核准、公債條例亦由立法院修正通過、昨據華東社記者探悉、第一期公債票面、業由鐵部印就、計四千萬元、定於三月一日起在滬發行、該項債券、已由鐵長張嘉璈氏、與滬中央、中國交通三銀行商洽就緒、除由商業金融界承受一部份外、其餘均由三行承受、此項公債、初定名爲民國二十五年鐵路建設公債、茲經立院審核條例時、始改爲第三期鐵路建設公債、其所以更改原因有二、㈠因該項公債係分爲民二十五、民二十六、民二十七三年發行、故稱之爲「二十五年」、似於事實不符、㈡因鐵道部前爲建設浙贛鐵路、曾發公債兩期、故今稱之曰「第三期」、即與過去鐵部所發公債、承接分明云、

中國農民銀行
擴大皖省農村貸款
本年度將增至二百萬元
使完成復興農村之使命

中國農民銀行、自呈奉財部准許發行各省銀行發行準備、並准許添發新鈔一萬萬元、俾定以全數作爲救濟農村之農業倉庫及信用合作放款後、該行即向美國鈔票公司訂印新鈔、現已有一部份運滬、即將依照發行準備條例之規定發行市面使用、並開始於本年度擴展農村放款計劃、亦已逐步實施、該總行之設計、分行辦理、以前因格於成規、未能普及、茲已籌大規模、擴正組織、當可逐漸將農村貸款普遍實施、擴日總行方面、擬於本年下半年起、在皖省中農分行、作大規模之貸款、

錢業領袖研究減息辦法
準備提出與銀業共同研究
俟決定具體辦法呈復財部

上海市銀行公會及錢業公會、自奉財部訓令研究減低存放款利息具體辦法具復後、銀行公會小組委員會、已擬具意見提交公會、定日內召開執行委員會討論、至錢業公會對於減息問題、本擬待銀行公會決定辦法後、再行推派代表共同研究、茲接銀行公會通知、希望錢業亦擬具意見再會同討論、錢業領袖秦潤卿、裴雲卿、何賓笙等現已開始交換意見、俟日內決定錢業對減息之意見、然後再會同銀行公會舉行聯席會議、互相研究、再行決定具體辦法、呈復財政部核辦云、

全國銀樓等
請願結果圓滿
各地代表今日分別首途

全國銀樓業爲請求財政部限制銀成分、聯合各地代表、晉京請願、於前日（二十五日）夜車晉京、向中央黨部、行政院、財政部等主管機關請願、已由財部錢幣司長徐堪、尤子囊呈孔財長、允可能範圍內、設法不使商人爲難、各代表認爲滿意、故於昨日上午乘京滬快車返滬、於昨晚十一時抵滬、各地代表以請願事已告一段落、亟須分別回各省市報告經過、故於昨夜開一小組會議、決定應做事項分配後、即於今日首途返里、如必要時、再度來滬商討、至嗣後進行事務、統由上海銀樓業同業公會負責辦理、以通信方法、報告各地代表云、

實業部督促
設置工人儲蓄會
市社會局遵令轉向勞資勸導

實業部以提倡工人儲蓄、關於人民生計之保障及社會財貨之積聚、影響至深且鉅、因特令飭中央工廠檢查處轉令各工廠檢查員、隨時勸導勞資雙方成立工人儲蓄會、俾勞資雙方、均獲實在利益、本市各國貨工廠、除範圍較大者已開有設置外、其餘什九均無此項工人儲蓄會之設置、市社會局方面、亦已奉到實部命令、飭令轉向勞資雙方勸導辦理云、

市社會局
籌備開始寺廟登記
先哲先烈祠廟同時清查

本市寺廟登記、市社會局現正積極籌備開始、惟開始登記日期尚未確定、大約總在最短期內可實行、又內政部以先哲先烈祠廟財產之保護與管理、以往因未規定辦法、處理殊感困難、整頓亦莫由着手、以致全國寺廟財產實況、無從稽考、且各省市對此項祠廟財產、或訂單行法規自行處理、或取放任主義、聽地方團體自行占用、甚則管理無人、任其荒廢、爲整頓此項祠廟財產、以便管理起見、特參酌各地實情、擬具先哲先烈祠廟財產保管規則、呈奉行政院核准、於本月十四日以部令公布、並分行遵照、除孔廟財產仍依孔廟財產保管辦法辦理外、並咨本市市政府查照、轉飭所屬、將轄境內所有合於該規則規定之祠廟、於文到六個月內、一律清查完竣、市政府昨業訓令社會局遵照辦理、該局對該項清查手續、決與寺廟登記同時開始、係措由先哲先烈祠廟財產、係指由國家或省市縣地方財政撥款建設、或公衆集資之建築、或私人捐助、及同人捐款而建設之祠廟、不在此內云、

市衛生局下月起
舉行種痘運動

春暖天花流行之唯一有效辦法、爲普遍種痘、本市今年種痘運動、仍由市衛生局滬南衛生事務所負責辦理、已定三月一日起開始佈種、本市種痘運動、一循去年辦法、除由該所每日派醫師護士出發分別在各學校、工廠、等處、並由各公私立醫院及私人醫師等、協助附設種痘部、推行種痘、而期普及、至特區本年種痘亦已開始云、

市衛生局
積極訓練護士

上海市衛生局爲造就合用護士、以及助理公共衛生及治療之用起見、曾於上年設立高級護士職業學校、已呈奉教育部立案、於上年八月間招考中學畢業生入校肄業、錄取新生數十名、所有課程、均於上年九月開課、

本市上月份
棉花入超一百餘萬元
輸入達二百五十餘萬元

棉花一物、爲世界紡織主要原料、年來棉花入口、亦爲數頗鉅、本市上月份棉花輸出一百五十萬元、輸入二百五十四萬元、入超一百三十餘萬元、

大通大達兩公司
公佈水脚收現

上海輪船業同業公會以挽救蕭條之航運、議決增加水脚一成後、今通揚線大通大達兩公司、業已首先實行、昨通告云、㈠敬啟者、敝公司等出口貨物水脚、自三月一日起、改照用市斤市尺計算、實行修訂價率、以資劃一、又鑒於命令取締、所有各貨號販款、統行現光收現、㈡……前經公會議決、另將詳細章程、通告在案、……

滬溪造紙廠決訂購
最新式機器製造
原料用溫處等處柳杉黃杉
基地勘定將收買建築廠房

實業部創設溫溪造紙廠、額定資本四百五十萬元、其中商股六十萬元、已由國內書報業認定、至官股三百九十萬元、由該部提請中央撥款、亦由該會通過、俟建築計劃提經該會審核決定後、即將該廠機器訂購、並建築廠房、其基地業經派員勘定、惟尚待收買、該廠規模不大、惟擬訂購最新式之機器、以最新流線方法製造、預計每日可出新聞紙二十五噸、所用原料、則經派員調查、決定採用溫州處州一帶所植之柳杉及黃杉、其纖維既長、拉力又大、故用以爲原料出品、當可媲美舶來品、且該處杉林遍野、均爲當地商民所栽植、其產量可供如溫溪廠二十家之需用、但該處荒山尚多、將來廠務發達、則成本可以減輕、售價亦得稍低、以減輕人民之負擔云、

熟水業
定期開徵航空救國金
徵求航空救國照片及電影片

中國航空協會上海市徵求隊長熟水業同業公會、前經該會派員接洽後、並開請該業同業公會主席委員李勝先擔任徵求隊第四四九隊隊長、從事計劃、於二月八日召集熟水業會商、決定徵收航空救國金十萬元、凡熟水店業同業每熟水店每月徵收國幣一元、並經該業事處訂定徵收辦法、函准上海市政府核准、並函請市公安局暨警察總局自三月一日正式開始、中航協會爲寒假期間發展航空事業所見、在市中心區興建會所及陳列館、於去年雙十節奠基、開工以來、將次完成、茲擬公開徵求航空救國運動有關照片及電影片等、以備新會所落成陳列、開已分函各國國際各報館、各路局及各影片公司等徵求、並向本市各團體或個人有關於航空照片及電影片者、請交八仙橋青年會三樓該會徵求隊、或函電通知、當可派人來辦事處取云、

吳稚暉衛聚賢等
組織吳越史地會
擬具簡章徵求會員

中委吳稚暉、考古家衛聚賢等、以研究吳越史地、特發起組織吳越史地研究會、擬定簡則草案、徵求同志加入、茲將簡章錄下、㈠本會定名爲吳越史地研究會、㈡本會以研究吳越（暫以江蘇浙江二省地區爲限）史地爲宗旨、㈢凡有志研究史地者得聲請入會、經會員二人介紹、理事會通過後、即爲本會會員、㈣本會會員每年納會費一元、不足時由理事會募捐、㈤本會設理事九人、由會員大會選舉之、理事五人、監事四人、㈥本會設總幹事一人、由理事會推定之、㈦本會會長一人、由理事會推舉之、㈧本會每年開會員大會一次、由會長召集之、㈨本會每月開理事會一次、討論會務之進行、㈩將已在金山衛城所得之陶片、分爲若干包、請江蘇浙江兩省教育廳分發各縣、並由縣分別於縣中小學校或民衆教育館陳列、⑪請注意該地附近有同樣陶片發現者、報告本會、⑫將左傳國語史記吳越春秋越絕書等、所記吳越地理、詳細考證、推測其地在今某縣某處、托民衆教育館調查、⑬根據調查報告後、由本會派員實地調查、⑭請江蘇浙江省政府保存古物、如發現古物、呈請中央古物保管委員會、由該會刊行、⑮本會設於上海、會計辦法、由理事會另訂之、⑯本簡則如有未盡事宜、得隨時修改之、

電報局招考報生
試卷評閱完竣

交通部上海電報局、此次招考報務生、報名投考者、極爲踴躍、現全部試卷、業已評閱完竣、計正取唐國權等五名、備取蔡祥光等五名、茲備取中選補如正取額時、就備取中選補、茲錄該局第一〇〇四七號佈告如下、查本局招考報生一節、各項試卷業經分別評閱完竣、計錄取唐國權、朱名洲、朱耀錦等五名、備取成維俊、傳恩澤、周祥熊、顧慶柯、范亦俊等五名、除分別函知外、特此布告、仰各知照、此佈、局長包可永、念五年二月念七日、

郵局
劃一航空郵資
自三月一日起

上海郵政管理局通告第一三〇三號云、查國內航空郵件、除新聞紙外、向按飛航區制度、徵收資費、茲爲減輕民衆負擔劃一郵資起見、自二十五年三月一日起、取銷國內航空郵件飛航區制、所有各地航空郵件、不論遠近、除照收普通郵資外、概收劃一航空資費如下、信函及明信片、每重二十公分或其畸零、收國幣一角五分、刷印物及包裹、每重二十公分或其畸零、收國幣一角五分、新聞紙、每重五十公分或其畸零、收國幣一角五分、又航空包裹之普通郵資、亦自同日起更改如下、㈠航空通運局間來往包裹、概收一單純費、每加一公斤或其畸零加收一角、㈡由非航空通運局寄往航空通運局、或由航空通運局寄往非航空通運局之包裹、或兩處非航空通運局間來往包裹、其中有一段路程可由航空運遞者、其於未通航空一段之路程、作爲輕件運送、此項包裹、仍照現行相關地方章程收取、此告、局長乍配林、二月二十五日、

商務函授學校近訊

本市商務印書館函授學校、創辦於民國四年、迄今已二十一年、國內函授教育之開始、早經市教育局核准登記、所用講義、均請專家編纂、以普通課程爲主、學員程度、參差不同、其授課辦法、與普通學校不同、學員入學、須先填寫入學願書、由學校派定課程、即可按照教材、自由選讀、學員如對於講義有疑問、可隨時寄函請教、不受任何限制、該校制度、爲學員不受年齡、地位之限制、又開該校文科第三次招生、不日即可揭曉云、

報界名流
題贈五洲補劑

五洲大藥房之人造自來血、補劑界已歷久矣、其功效、昨由報界名流多人題贈、如李浩然氏題「人造自來血補劑」、「造血補劑」、三血字、申報記者張蘊和氏題「造福於人」、陳冷血氏題「自來血」、五洲魚肝油、嚴獨鶴氏題、以及沈叔逵等、均有題贈云、

美國海軍禮拜訊

美國海軍禮拜堂明日、三月一日星期日、有國立音樂院師生演唱、並有兩宗教歌詠團參加演唱、由潘麗德、繼之宗教團體、以及其他中西人士參加、免費加入、歡迎參加、

黃浦江
將有春汛高潮

浚浦總局預測、下月二十二日、浦江將發春汛高潮、是日發潮數量、達十英尺以上、實爲春季潮汛中所罕見、據大通社記者向該局水理科查悉、原因係由是日下午五時、月球行近地球、同時七午十二時、適爲月亮正圓之際、故午前午後兩潮、發潮均甚高、而達高點、茲將預測時刻數量錄下、二十二日午前高潮、發足時間在晨前〇時二十五分鐘、數量達十英尺一寸八分、午後高潮發足時間在下午一點許、數量達十尺〇九寸、當發足前一小時、水流最爲急湍、行駛者應加注意、是日如有風雨、潮水將自然高漲、浚浦局預測之數、如遇風勢則超過之云、

本市善堂登記
後日開始實行

並推行善堂二化方案、本市善堂登記、主管機關

維他命又名生活素、顧名思義、其重要可知矣

五洲乳白魚肝油
地球牌麥精魚肝油

均含有豐富之生活素、營養價值極高、是以功效偉大、無寒滯膩諸弊、是亦冬令進補者所不可不知也。

五洲大藥房發行

長恨歌影片中之妓女 取名小林黛玉動機

史東山稱根據說部並無作用 昔日名妓小林黛玉認爲誹謗

昨日辯論終結下星期四宣判

案已從良之當年妓女小林黛玉、又名陳逸雲、因新華影片公司出品長恨歌影片內有數段、描寫妓女小林黛玉與狎客接吻等、認爲影響於本人名譽、遂延律師向第一特區法院、依誹謗罪對新華公司經理張善琨、導演史東山、提起控訴、業經一度傳訊、各情已誌本報、昨午後由特一院葉聖超推事開刑五庭續訊、被告張善琨、史東山、則偕辯護律師王維楨、殷士傑到庭、據原告陳逸雲投稱、我十餘歲時、即以小林黛玉名字應徵、今已從良、而被告等在影片內之種種描寫、殊足妨碍本人之名譽、即扮演小林黛玉者、本人亦認識其係聖愛娜舞女牛露露、並羣英玉坊司閽八四八號謝日寬、八六三號馬玉山、到庭證明原告確係妓女小林黛玉、更以水災會致贈之對聯、及前妓院內之賬冊、以資證明、詰之被告、據史東山供、本人前導演女人一片、女主角所飾之人、題名玉芬、距滴與一友人妻名相符、致該友與我交涉、故此次題名、極爲鄭重、考紅樓夢九尾龜說部、均有林黛玉之名、而現代形容他人香值聰明慷慨、每呼之曰小張飛、小諸葛、小孟嘗等、是以題名小林黛玉之動機、亦基於此、實不知確有小林黛玉也、張善琨供、凡一影片之出演、須經中央數度之審查、如內容有背法令風俗、在早經剪改、此次之事、既非故意、而內容又屬導人於善云、庭上乃命開始辯論、原告律師、認被告係屬故意誹謗原告名譽、請求治以應得之罪、繼由王殷二律師、爲被告辯護、謂小林黛玉四字、非特定之姓名、凡人之品性、有如林黛玉者、均可名之、且妓院之名稱、妓女、均稱該名、而以老幾爲之區別、既非特定人之名稱、自不能提起自訴、更查被告人之題名、既非明知有小林黛玉、而故意使用、完全係取小說上之人物以名之、是以既非故意、又無過失、依誹謗罪之規定、必須證明確屬故意、應請諭知無罪云云、葉推事遂諭辯論終結、定下星期四宣告判決、

校長控告女教員侮辱案

昨日審結今日宣判

前船朋路底壽安里宏材小學校校長沈悅亭、去年秋季聘請女教員海門人陸貞端、擔任該校體操手工兩課教授、月薪十元、迨舊歲寒假已放、尙欠薪金十八元、延不付給、陸因委任覬濟、亦不追索、今春陸又在附近博陵小學任敎員、距本年一月上旬、有人借陸貞端之名義、在外散發侮辱宏材小學校長沈悅亭、被沈悅亭具狀地方法院檢察處控告陸侮辱、經檢察官偵訊結果、依法提起公訴、業經盧潤澤推事一度傳訊、告訴人沈悅亭將所接到之傳單呈案、並有宏材小學、兩小學生亦到庭作證、謂傳單是被告陸貞端所發、並云被告曾往彼等家中、聲稱宏材小學已被封閉、校長已逃、邀彼等到博陵小學讀書云云、盧推事核詞、諭被告交二百元保出外、候調查再訊在案、昨午仍由盧推事蒞刑十二庭傳兩造到案審理、被告陸貞端對於散發傳單事矢口否認、僅供告訴人沈悅亭認爲欠我薪水未付、我亦未向他索討、就到博陵小學去任教授、他顯係揑詞誣告我侮辱云云、告訴人沈悅亭供此乃有憑有據之事、還有何狡賴、庭上認爲案已明瞭、諭令辯論終結、定明日(即今日)上午宣判、

朱平海 冒褚民誼發薦信

被褚氏舊屬發覺報捕拘獲

住居公共租界密勒路興業里第廿八號門牌之浙江溫州人朱森、即朱平海今年廿八歲、於日前私用僞造前行政院秘書長褚民誼之圖章、混發謀職薦信事、爲褚民誼得悉、於念五日將情致函法警務處、請爲查究、爰於念六日由法捕房包探查得朱匿居蒲柏路大華公寓第念六號房間內、當往將朱拘獲、並將密勒路興業里寓所搜查、毫無證物、故於昨日下午將朱解送第二特院刑一庭、先由捕房律師姚肇第稱、本案被告冒用他人之圖章、濫發薦函後僞造印章等罪起訴、惟案尙未偵查完畢、請求改期、詰之朱森供稱、前有同鄉人金姓來滬、與我會面、談及他近來失業、他就問我你與褚民誼相熟否、褚民人前在行政院辦過事的、其實民人與褚民誼不相識、當因友誼情面關係、故民人謊稱相熟的、至此金即託我轉懇褚民誼、寫一薦函、至甘肅財政廳長處謀薦職位、民人允諾、後即假造一信、冒蓋褚民誼之圖章、給與金姓、不料金姓竟將此假信給與褚民誼之舊屬戴春風閱看、以致察破、轉報褚民誼、向捕房告發、祇此一次、所有僞圖章、已被民人擲入興業里弄口之垃圾桶內是實、王庭長諭告還押、改期三月四日再核、

柴拉晚報被控誹謗案 照空上訴駁回

發行人編輯人仍宣告無罪

上海俄文柴拉晚報、於去年八月三日登載德妻別赤林根、在阿比西尼亞參與意阿戰爭之消息、德妻別赤林根乃係外國籍和尙照空之原名、照空和尙閱該消息、認爲妨害彼之名譽、前延律師具狀第二特院刑庭、控告該報發行人林畢赤夫人、及編輯人魏斯、共同誹謗罪、並附帶民訴、請求判令被告賠償損害一萬元、該案初審判決被告林畢赤魏斯均無罪、附帶民訴駁回、照空和尙不服判決、上訴高三分院、被告延蔣國芳律師爲之辯護、謂所載消息、係由歐洲報紙轉載、且加以說明、毫無誹謗上訴人之故意、高三分院准詞傳訊終結、昨由熊棄萍推事升座第三法庭判決、上訴駁回、被上訴人林畢赤魏斯均無罪云、

顧竹軒賄賂看守案 在逃看守投函自白

第二特院檢察處昨批示 仰即投案對質以憑核辦

前天蟾舞台主人顧竹軒、因教唆暗殺唐嘉鵬案發、被捕房拘解第二特院判處徒刑十五年、因顧不服上訴於高三分院、在審理期間、顧又有賄賂看守馬獻群馬獻彩等、與暗殺唐嘉鵬之正犯趙廣福張廷桂等串供嫌疑案發、第二特院檢察處傘諭後、已由王任檢察官傳集有關各人到案、迭次偵訊結果、諭將看守主任賈鳳榮、看守王伯剛收押、看守馬興霖、看守主任吳霖、在偵查期間、不得擅離職守、並因顧竹軒之胞兄顧松茂亦涉有嫌疑、諭交一千元舖保、聽候核辦、至於最關重要之看守馬獻群、馬獻彩因已聞風逃逸、諭出票通緝到案訊、各情已誌本報、茲守雖因風聲緊急、不敢出首、忽於前日聯名致函第二特院檢察處報告該案發生經過、並聲明本人與案無關、實圖脫罪、而第二特院檢察處據函、特於昨日批示云、函悉、仰即投案對質、以憑核辦、切切此批、

李盧氏虐婢 偕律師投案自首

准交二千元保改期再審

天潼路成人弄源豐潤茶棧主事人李邦辟、娶妻盧氏、現年三十四歲、同居於慕爾鳴路德慶里九號門牌、家中畜有二婢、長名村妹、年十一歲、次來喜、方七齡、但李盧氏性頗兇暴、平日將該兩婢百般凌虐、用竹竿及鞋子毆打、致各受傷、經人目擊不平、報告中華慈幼會、於去年十二月三號派幹事趙健代報成都路捕房、飭派中西探員前往調查、時適見婢女村妹、雙手被反縛於床上、且用針線縫住、不准稍有移動、當時因李盧氏適外出、故未加逮捕、祇將兩婢帶回捕房、轉送醫院驗明傷痕、翌晨解送第一特院、訊驗村妹、來喜暫送濟良所留養、並出票飭拘李盧氏到案訊核在案、昨晨六時半、李盧氏偕其代理律師葛肇基、自投成都路捕房、旋即轉解特一院刑八庭、依照刑法二八六條凌虐罪提起公訴、即據捕房律師張天蔭稱去年十二月三號、有中華慈幼協會幹事趙健、投一房報告、謂慕爾鳴路德慶里九號有一婦人虐待兩婢女、捕房當派探員前往、見村妹被縛床上、供稱係被主婦李盧氏凌虐、乃將村妹及另一婢女來喜帶入捕房、送往廣仁醫院、經醫生驗明、村妹額際右手有傷痕、來喜兩臂有傷、解送鈞院、除將兩婢送往濟良所外、并以李盧氏行蹤不定、日風聞已赴北平、乃由鈞院出票通緝、直至昨晨、始偕律師自投捕房、因時間短促、未及通知濟良所將兩女送案、故請求改期、繼由被告律師聲請交保、經韓推事諭李盧氏准交二千元保出外改期再訊、

夫有外遇 妻投捕房控訴

供詞各執改期再訊

甬人陳某三十歲、家道小康、任職於仁記路九十七號英利進出口行、在匯山路振德坊五十號建有住宅、十一年前娶同鄉女子王明華(卅一歲)爲妻、夫婦間極爲和諧、乃最近王氏忽以乃夫態度大變、且每逢星期二六終夜不歸、頓起疑竇、以爲必有外遇、遂投法偵察結果、查得乃夫與一杭州女子吳玲子(二十三歲)姘居於附近保定路樹豐南里四十七號門牌、遂於念一日淸晨六時十五分投匯山捕房控訴、由華探目黃福根探員顧仲書偕同王明華按址前往敲門、良久始由陳某前來開門、而衣服均已穿就、即一併帶入捕房、查詢一過、予以釋放、一面稟請第一特區法院簽出傳票、於昨晨將陳某吳玲子傳至第一特區法院刑五庭、由黃日昇推事升座研訊、即據捕房律師錢恂九陳明當時情形、依刑法二三九條通姦罪起訴、並稱被告陳某在捕房供述與吳玲子係於念三年三月開始同居、迄今已二年有餘、當時告訴人且同往找尋房屋、代均爲取去、捕房因無佐證、故祇准予備案、但告訴人亦至捕房報告、謂恐被告糾纏、故已遷居福煦路威家、今日雙方均已到庭、應請質訊云云、繼由王明華投稱、被告等同居之事實於二月前始知、而被告等則稱告訴人實知此事、並提出證人金勝民(樹豐南里管弄人)證明、當時係告訴人與陳某同來看屋、胞妹陳瑞棣證明兄與吳玲子同居、前會受兄托通知告訴人、印人受捷克證明一年前告訴人會至被告等同居處、擬啓門入內未遂、乃至其所住四十五號屋內、晒台越至四十七號、經其拒絕等詞、而王明華對各證人之言均予否認、黃推事以原被告二人係屬多年夫婦、勸令和解、免傷情感、而王堅持必須控訴、而房錢律師以關於被告所提出證據、須加以調查、更請假以時日、俾使雙方言和、請求改期、黃推事核稟、乃諭改期一星期再訊、

閩福泉路長途汽車 在坊口被刦之詳情

大田縣長等念五人被綁 旅客行李財物被刦一空

福州特信　福泉公路通車以來、尙見安全、乃月之廿四日忽發生刦車情事亦殊駭人聽聞、查刦車之土匪、即係爲誠學一股、旬日前洗刦福州屬岐全鄉者、該匪自行刦屬峽後即向瑄口方面逃逸當經閩侯縣政府請憲兵第四團派隊防剿、該團已派憲兵第三連會同閩侯縣所派保安隊跟蹤追剿、最近福清縣政府已獲得匪徒二名、解送省方審辦、詎該匪方面前二日[illegible]散發傳單、揚言將大舉報復、至廿四日果發生刦車之事

刦車情形　是日福泉汽車管理處之長途客車、由泉州開來福州、車上有乘客四十餘人、押車憲兵三人、於下午四時車抵坊口、突有障碍物發現車前汽車因以暫停車上司機卽擬排除障碍再行前進、卽有匪徒百餘人穿着不完全軍服、由兩邊峰湧而來、將汽車包圍搜刦、正在紛亂間、而由峽南開往泉州之下行車、亦貿然而來、因前面匪刦之車、橫停路上、下行車無法駛進、欲退回原路、又以公路不寬、無法轉頭、於是亦爲匪徒開槍喝令停車終於一同被刦

二人遇害　計兩車中搭客之行李財物、均被刦一空、搭客及憲兵被綁去三十五名、又車掌二名、當場被擊斃二名、旋被綁中有工人十名、經匪釋放、統計被帶去者共念七名、其餘車上女客及服飾簡樸之男客及司機、均幸脫虎口、匪去後、司機即將車駛回未遭難之搭客開到峽南、向憲兵連報告、該連即派憲兵十餘名乘車前往查勦將抵坊口、天已入夜、惟見匪焰高熾、手電數十枝閃爍作光、憲兵以寡不敵衆、不敢輕進、當卽退回、是晚匪徒仍在坊口方面、並將該處民屋放火淆亂官軍視線、紅光燭天、至數小時始息、

被綁搭客　查被綁搭客中已查知姓名者一爲大田縣長閩人薩桓氏、近因第六區專員公署召集行政會議、薩亦應召赴會、未及與會完畢、即由該區專員邵侖雍遣派來省接洽要公、並帶有田賦課款萬餘元、人財均被綁刦、又福建省銀行[illegible]、日前因公赴仙遊、亦搭是班汽車回省被綁、此外尙有[illegible]及鹽務稽核所職員一人、另郵件七包、亦被取去、[illegible]放回、據云是晚被綁至一鄉、渠等與普通搭客分別禁錮、匪等於晚間會告以被綁各客中有大田縣長薩桓、係薩上將同宗、問其是否認識、渠等均答不知、至念五晨匪等本渠等係屬工人、派匪徒送至瑄口釋放、沿途眼部仍用布縛、不能辨識路途云云、

派兵勦辦　此案發生後、省政府陳主席極爲震怒、決澈底勦辦、除飭憲兵連及保安第十團所部跟蹤追勦外、並電令福清莆田各縣府迅卽派兵協助追剿、勿使漏網、復因該股土匪與海匪聯絡、[illegible]從海道逃逸、已令水警[illegible]派警艇一艘、在福淸海面巡弋[illegible]、保十團隊伍念六日已向坊口進[illegible]、以期一網打盡云云、

三海輪遇險

迎春　本埠保險界接得海州電告、航行靑島老窰等處之迎春輪在海州之大埔開出時、突遭碰撞、致迎春輪之船頭受重大之損壞、何船相碰未據報明、今迎春已開往靑島大修、本埠保險界、已電致靑島向迎春輪船東查詢肇事及損壞與撞碰之船矣、

華強　滬上華勝輪公司之華強輪、載重有五千餘噸、此次係往洪基等處裝煤、距在前日船行至海南島、因海面有霧露、華強誤駛至該島之附近致遭擱淺、船身已駛入島峽之頭部、已無法使之自行脫險、華強之前、通順輪會在該島之隔馬岬觸礁沉沒、今華強情形亦甚危險、船主已急電上海求救請速派拖輪往救、昨日該公司已在設法派輪營救中、

勝利　政記公司之勝利輪二二五一噸、此次由滬開赴北洋、因北方天氣至寒、冰海未全解、輪行艱難、勝利行至東經一一九度四二分北緯三九度三五分、已遇堅冰、船體之第一艙、當被利冰觸破、第二艙業已浸水、昨日已有電報來滬報告、現正自謀補漏也、

將小主騙帶無錫

被歇夥計借錢未遂 錫警察破移解特二院審訊

江北人荀有貴、今年五十二歲、在法租界茄勒路第一百四十四弄光裕里第廿八號門牌、開設舊貨店、荀生有一子、名根生、今年八歲、向在茄勒路梅泉里廿三號私塾內讀書、詎於本月廿一日下午四時、被荀已歇夥計張小六子、冒充家屬、將孩領去、當夜搭乘火車逃往無錫地方、當被無錫警察查見、以諸小六子衣衫襤褸不堪、乃所領之小孩、面白淸秀、衣服整齊、形跡可疑、上前詢悉前情、帶入公安局、致函上海家屬、轉報法捕房、飭探前往、將張小六子連同小孩、一併帶入捕房、昨解第二特院、先由捕房律師陳明前情、並謂本案尙須偵查、請爲改期、詰之張小六子供、民人前在原告處爲夥計、被歇已有三個月、日前向借川資不允、故出此策、欲擬帶至無錫藏匿、以便將來去函勒索是實、王庭長諭改期三月七日再核、被告還押、

夫妻互訴不受理

配偶不合自訴

法租界貝勒路道德里二號門牌章萬順成衣舖主章玉樓、今年念八歲、安徽人、近被其妻張鳳娥、(年念二歲、同籍)在第二特院刑庭以刑事自訴丈夫章玉樓無故毆打、請求依照傷害罪訊辦、其起訴意旨、略謂氏於民國念一年九月間嫁與被告爲妻、初尙相安、近因氏不能生育、以致夫婦感情日漸淡疏、乃被告生性兇惡、動輒行兇、不料近來又遭毒打、長此以往、實有性命之危險、爲此不得已來案起訴、請依刑法第二七七條第一項訊辦、被告亦延胡律師答辯、略謂、被告自娶原告後、非但不操作家務、且屢次背夫私逃、辱罵、回好言婉勸、反被辱罵、實蠻橫無理云云、昨經法院傳訊、先由陳樸生推事向兩造略訊一過、遂諭以配偶不合自訴、當庭宣告本件不受理、

前華副探長 沈棠稽病劇自殺

前虹口捕房華副探長沈棠、年四十八歲、家住東京路二二六弄三號門牌、於前年因年老退休後、身體衰弱、患有胃病等病症、近復加劇、臥床不起、雖經延醫診治、亦未見效、昨日上午十一時許、沈因苦病不愈、遂萌厭世之念、乘其妻女等不在床側之頃、即持其所有之手杖槍一支、猛向胸際開放一響自盡、迨經其女沈根弟取得開水一杯給飲時、始行發覺、當報該管戈登路捕房飭探往查之下、召得救護車到場、飛送醫院醫治罔效、旋即殞命、尸體舁入斐倫路驗尸所等已誌本報、昨晨由第一特區地方法院委派張宗儒檢察官蒞所驗明尸體、首據西捕頭稟明前情、並稱死者所用之手杖槍、或係彼在捕房任職時同事送給者等語、又據沈龔氏投稱、死者係我丈夫、近因患咯血病甚劇、是時余適往外未歸、不料其自殺云云、張君得供、遂諭驗得死者沈棠、男性、委係生前用手杖槍自擊身死、尸交尸妻沈龔氏具結領回棺殮、手杖槍一支連子彈、准捕房留備參考、

董家渡渡戶 反對興業社設對江輪渡

埋設深長木樁阻該社安放碼頭 由公安局派警彈壓後已無問題

南市董家渡與浦東董家渡間、向有民營渡船裝載渡客往返過江、係前淸政府核准爲浦江八專渡之一、因地通南匯縣界、故營業極爲發達、現有渡戶四十八戶、均賴此爲生、本市興業信託社久有興辦市渡輪以替代民船之成議、目下渡輪亦已籌就、現正設置兩岸碼頭、以便開航、對於各該渡戶亦訂有救濟辦法、自市輪渡開航日起、民船一律停駛、每戶按月遞領取國幣二十元、以領滿五足年爲止、原屬渡夫、由該社擇體格壯健者、經考驗後、酌予錄用、社項辦法公佈後、各渡戶方面以每戶人口少則七八人、多者十廿人、對於每個廿元救濟費、認爲不足維持生活、故堅決表示反對、並以市渡輪開航在卽、漸起恐慌、前日卽在浦東渡口浦灘外面埋設深長之木樁三根、以阻該社安放碼頭、旋爲社內所知、深恐各渡戶妨礙秩序、乃商請市公安局抽調警察第四中隊長警七十名、並令塘橋警所加派警士十名、同駐渡口彈壓、守至前晚九時、乃雇用小輪前來、擬將渡戶所豎木樁三根拔起、但各渡戶方面事先早有年老婦女數十人、分別圍集木樁旁、阻止該社拔椿、一時形勢頗現緊張、警察方面乃令渡船暫行停駛、故該處浦東西交通、卽於九時起、斷絕兩小時、一面由各警士將抱住木槽之婦人、以和平手段驅之登岸、遂將木槽分別拔起、時已深晚、各婦見無法阻止、始行散去、交通遂恢復原狀、至昨晨起、復擁集渡口、察其用意、似在注意何時放還市輪渡碼頭、惟警察維持得力、未起爭執、故昨日自晨至晚、秩序尙安、據渡戶方面表示、既以開航市輪渡勢在必行、但碼頭上下係在兩處、故擬仿照穎義渡辦法、官民各營各業、藉維各戶生計云、

吳復初律師事務所遷移

律師吳復初、浙江嘉興人、前年秋季畢業於持志大學法科法律學系、去冬設事務所於老西門、開始執行律務、現求交通便利起見、自二月份起遷入愛多亞路中匯銀行三樓三〇七號持正法律事務所、按吳君法學宏博研究有素、且辦理案件、無不悉心盡力、爲當事人謀利益也、

來函

(一)逕啓者、本月廿三日貴報登載「樊國人等被控妨害自由……」新聞一則、核與實情不符、查本月八日法租界康悌路康悌坊二號之軍帽業勞包料紛、本局接得報告後、當即派本局第三科職員趙康會同市黨部職員樊國人前往調查、一面另行定期召集雙方調解在案、至該包工等在第二特區法院自訴該員等妨害自由等情、業由本局將本案經過情形函請法院核辦、報載該員等率領工人前往禁止廠內工人工作及由法捕房拘去訓斥等語、絕無其事、顯係揑造、殊足淆亂聽聞、且該員等奉派前往調查、係本其職務上之行爲、井無不合、相應函請查照更正、以符事實爲荷、此致時事新報館、上海市社會局啓、二月廿六日、

(二)逕啓者、頃據當事人羅冠英君來所聲稱、本月廿六日貴報本埠新聞欄內、有新聞一則、關於冠英之事、全與事實不符、顯屬別有作用、因本人現非楊森代表、又非重大教務主任及續務隊長、均屬張冠李戴、故有顛倒、羅命秀卿女士、確爲本人正式夫婦、何得稱之爲妾、至張碧林者乃羅太太之養女、且係殘廢石女、曾經廣仁醫院醫治無效、昨日在法庭所供一切、實屬無稽、因與本人名譽攸關、爲特委請代表向貴報更正、等情前來、據此合行代爲函達、希卽予以更正、實紉公誼、此致時事新報館、律師吳凱聲、廿五、二、廿六、

家璧 張三樂 批命 對立 取時擇吉 件毫

鵰鵠菜全國兒童健康照片比賽入選者

此小孩曾服鵰鵠菜 因而轉弱爲強此次 參加全國兒童健康 照片比賽得獎第四 名可作鵰鵠菜效驗 之鐵證

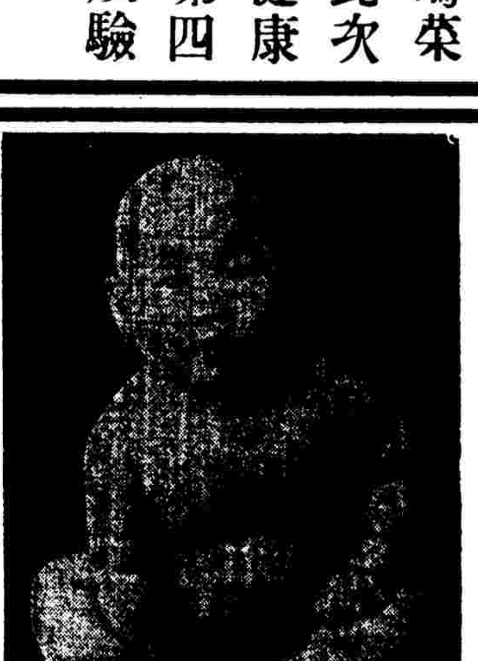

名次	姓名	年齡	籍貫	家長	住址
第四名	曹承鴻	八個月	浙江杭州	曹笑梅	上海南市小西門中華路炳裕里六號

鵰鵠菜 能治小兒百病 專保兒童健康

滬 南京路新門牌七四三號 粵 港 宏興大藥房啓 電話九五四〇四

大中華橡膠廠 興業股份有限公司

雙錢牌 各種橡膠鞋 盛名久著 行銷之廣 與日俱進 國貨橡膠業第一位 主要原因 實因製造完善 機械技術 與衆不同 經久耐穿 不折裂 不脫膠 雙錢鞋一雙 效用勝過別牌數雙 經濟合算 爲雙錢牌主顧 可深知 欲免後悔 請認明雙錢牌

前門 佛及尼香烟

老牌名烟 馳譽世界 再求普及 減低售價

上海福和烟公司總經理

五十支每听減售五角半

醫師一覽

本欄廣告限上海市醫師公會會員刊登

汪企張 診所 ㊀法租界霞飛路八號 ㊁真如杵樹鎮中國肺病院 時間 門診上午九時至下午一時在霞飛路 二至四時在中國肺病院 科目 內科 肺癆 電話診所八〇五七八 病院真如四一號

中國肺病院

胡挺甫醫師

謝筠壽醫師

孫孝寬醫師

陳謨兒科療養院

申江醫院 特設戒烟專科

內科 眼科 黃寶存醫師

黃鐘醫師

許重五醫學化驗所 白克路同春坊十二號 電話九五二六九

留德婦科專家女醫博士陳志方 診所 門診

The New Medical Science 第三八四期

從山額夫人來華說到生育節制的適應症

程瀚章

今天以鼓吹節制生育而出名的美國山額夫人、到我們這個號稱人口繁衍而實際既多天折又因貧窮而不能善育或教育兒童的中國來觀光、這不是一件值得記載的事情嗎、

山額夫人的節制生育論、曾受世界上各方面的贊同和反對、各有相當的數字、我們暫且不要加以估計、可是在目下的中國是否有提倡節制生育的必要、不得不考慮一下、

講到節制生育、有的要從社會學或經濟學的見地論斷、不便對於這些學科當然是門外漢、不敢越俎代謀、但是節制生育的實施、和這學說的出發點、還脫不了我們新醫界的知識範圍、所以現在講些關於醫學方面的話在下面、

先講民族衛生、這民族衛生的本來宗旨、是要使國民的能力充實、國民的健康增進的、和國民的體質向上、在經濟學的立場上講起來、節制生育對於貧苦階級的民衆是必要的、同時在醫學方面、也可以說這種貧苦階級的節制生育、有防止人體精神的變質和社會生活的缺陷的好處、因為民族衛生的目標、積極的要使國家得到優越的精神和身體的未來國民、並且用方法來保護和改良不良的種系、同時消極的要淘汰那些身體和精神有缺陷的人種、並且要防止不良素質者的遺傳或廣播、這種實行的手段、當然要根據優生學、而消極方面的優生學的一門、就是節制生育論、所以節制生育是民族衛生上為防止不良素質者的遺傳的有效方策、

其次講到豫防子孫體質不良化的生育節制的適應症、計有下列各種疾病、

㊀父母任何一方有精神病、躁鬱症、癲癇、精神變質、畸形、性格異常、常習性犯罪、慢性酒中毒、慢性雅片嗎啡中毒等變質的精神神經病、㊁兩親的離婚或血族結婚、㊂父母任何一方的糖尿病、甲狀腺腫等全身代謝病、㊃任何一方的結核(癆)癩(痲風)梅毒等慢性傳染病的時候、㊄此外像血友病、夜盲色盲等著明的身體畸形的遺傳疾患時、㊅雙方或單方的年齡太幼或太老(男五十五歲女四十五歲以上)的時候、都得節制生育、

又女子有某種異常狀態存在而怕懷孕或分娩時有生命的危險時、為保護母體起見、也得避姙、這時候應該由醫師診察斷定後施行、像婦女患劇重的痨病、心臟病、糖尿病、腎臟病、子宮病、性器病、梅毒、先天性骨盆狹窄等都是、

今天講到這裏暫告中止、下期有暇當再來講些關於節制生育手術的歷史的變遷、

馬案雜感

莊長仲

報載滬西勞勃生路某醫院中馬某、於上月廿八日、為一自投該院求治花柳病之男子施打六〇六消毒針、詎病者手臂受兩針後、一擊嗽、旋即氣絕身死、乃有拋屍滅跡之情事、刻正由捕房拘解法院審訊中、但馬某已逃避無蹤云、此等不幸之事、其咎果誰屬、不禁重有感焉、

所謂醫院者、必需有相當之設備、配置若干之病牀、滬上號稱醫院者最多、不知此萬民醫院之為正式醫院抑為號稱醫院也、所謂醫師者、非常需有相當之資格及學驗、並需有准許開業之執照、不知此馬某之有無開業執照及醫師資格也、報紙之記載不詳、彼求治之男子、果患何種花柳病耶、不得而知之、果有注射六〇六號之必要耶、亦不得而知之、該男子之身體、果無注射六〇六號之禁忌、在事先曾經檢查與否耶、又不得而知之、所謂受兩針者、為兩次注射六〇六號抑第一次不能注入靜脈而拔出注射針後重為第二次之注射耶、更不可得而知、總之馬某之不學無術、可以斷言、而求治之男子、因無求醫常識之故、竟死於非命、滔滔者天下皆是也、夫復奚言、

家庭衛生約要(三)

莊長仲

第二如何料理飲食

廚房之適合衛生要求與否、對於全家之康健、其關係非常密切、故欲覘家庭衛生之情形、僅參觀其廚房、足見其一斑、

廚房之地位、離臥室及住室宜略遠、離廁所更不宜近、此其故不必言、廚房之建築、須注意光線及透氣設備、應有適宜之下水道、以免污水停滯、地上應用水泥、使便洗刷、門窗均須另裝紗門紗窗、日須用殺蟲藥劑、所以防昆蟲之還入、廚櫃如能利用電氣最佳、否則須日日注意清潔、不宜掃除、菜櫥及冰箱、即為廚房中不可少之用具、故此須附述者、治膳之人、無論為主人或廚役、應注意其身體及衣服之清潔、尤需注意者、為如廁後之洗手、

食堂為家庭會食之所、家人父子、歡叙其間、其布置須講究衛化、並可以有益身心之宇慶、小物家具之陳設、須有…

、食堂中應備盥具、在食前應一一洗手、家長須為之表率也、又食堂離廚房不可過遠、以便於食品之遞送、果無待言、

廚房料理飲食物、務須遵照前述個人衛生關於飲食之要求、須煮至極熟、然後可送至食堂、水果須用冷開水洗淨一遍、在食前去其皮、然後食之、會食時應用分食制度、可用兩副匙箸、匪取食物時所用之匙或箸、不可入口、入口所用之匙箸、要另換其他、此種習慣、要在少小時養成、

家庭中之飲食問題頗複雜、食時之無定、飲食之無節、皆為從來中國大部份家庭通病、言家庭衛生者、應力矯此弊、

酒性興奮、但多飲則醉、久且傷身、甚至死於酒而不知、每見宴客之時、殷勤勸酒、一若非使客酩酊則為不敬者、嗚呼、吾不欲作矯情之語、而曰酒為毒物不可飲、吾實服膺夫子之言、而曰惟酒無量不及亂也、

第三家屋及環境之衛生

家屋為全家棲息之所、吾人果無不欲安其居者、則不可不注意家屋之衛生也、家屋之建築、首宜注意材料之堅固與耐火、其坐落應擇高燥之地、尤以南向或東向為宜、空氣之流通及日光之充足、須特別注意、故各室要多開窗戶、以便換氣及採光、家屋之內、又須留有隙地、非特供戶外之遊息或娛樂運動、抑亦可以供給空氣也、室內之溫度、宜在攝氏表十八度左右、但室中空氣、又不可過於乾燥、室內之地板及用具、須時時滌洗、彼用雞毛帚拂塵者、徒使塵屑飛舞於室中、不足取也、又用帚掃地一事未嘗不可行、但必須先灑以水也、住宅內應有清潔之飲料水、無自來水之地、水缸中可用明礬澄清、再備砂濾缸、飲水濾過煮沸傳然後可行、對於此等事如能於奉行、則行見後染病及寄生蟲病之出現也、家庭應備浴室、中置於一小室中、設…

家庭醫學講話(續)

江晦鳴來稿

(四十九)(幻覺) 似恍惚的有一種感覺、

(五十)(下墜) 胃腸的內容由大便而排出者、

(五十一)(下痢) 頻頻入便之數、

(五十二)(眩暈) 一時而起、不能自持、搖搖欲仆之象、

(五十三)(不眠) 即夜不能安眠、

(五十四)(腹部雷鳴) 腹中漉漉作聲、

(五十五)(複視) 一物視為二物者、

(五十六)(舞蹈狀運動) 隨意的運動似以不隨意運動為目的者、

(五十七)(呼吸頻數) 即呼吸的次數增多之謂、普通人的呼吸、大人每分鐘為十七次、初生兒每分鐘為四十四五次、五歲的兒童、每分鐘約二十五六次、

(五十八)(呼吸困難) 呼氣的時候感到的困難、謂之呼氣困難、吸氣時感到困難的、謂之吸氣困難、

(五十九)(呼吸促迫) 即呼吸狀態、非常急促之象、

(六十)(昏睡) 卑昏狀態、即加以刺戟、亦毫無反應、

(六十一)(紅斑) 皮膚所見的紅色斑點、

(六十二)(鼓腸) 腸內充滿氣體、致腹部膨脹之象、

(六十三)(軋齒) 即齒相磨軋作聲、

(六十四)(噯氣) 從胃內噯出之氣、

(六十五)(撮空摸床) 神志不清的病人、所作之種種運動、如摸床上之褥、撮空、捻髮等、

(六十六)(共同機能障碍)(失調) 即共同運動失於調整、

(六十七)(筋硬直)(强直) 筋肉成為强硬之象、如頸部不能向後運動、謂之頸部硬直、

(六十八)(吃逆) 意即食時作噎、

(六十九)(虛脫) 體溫下降、四肢厥冷、顏面蒼白、脈搏細弱等種種險惡之象、

(七十)(胸內苦迫) 胸中有重濁的感覺、

(七十一)(脈搏不整) 即脈搏或快或遲或有間歇之象、

(七十二)(脈搏頻數及遲徐) 脈搏次數增多、謂之頻數、脈搏次數減少、謂之遲徐、健康的成人、每分鐘平均在七十次內外、小孩年齡因各異、一歲以內的、約一百二十次左右、五歲者約九十至一百次、十歲者、八十次乃至九十次、

(七十三)(脈搏滯結) 即脈搏滯濇而不舒暢之象、

(七十四)(腫脹) 身體的全部或局部腫起、

(七十五)(羞明) 即怕見光亮、

(七十六)(斜視) 眼球不正、即黑眼珠或偏內、或偏外、因有內斜、外斜之分、

(七十七)(震顫)(震盪) 手足顫動、

(七十八)(失禁) 大便小便不隨意志的流出、

(七十九)(四肢厥冷) 手足發冷、

(八十)(食思缺損) 即不欲食之義、

(八十一)(心悸亢進) 胸中悸動、

(八十二)(嗜眠) 倦怠欲眠之謂、

(八十三)(失語)(錯語) 言語時瞬可上…不出聲、

(八十四)(失神)(人事不省) 即毫無知覺之象、

(八十五)(褥瘡) 病人臥床過久、皮膚上所生出的潰瘡、

(八十六)(耳聾) 即耳聾、

(八十七)(上衝) 似腹中有物上衝於胸之象、

(八十八)(衄血) 即鼻血、

(八十九)(皮膚反射) 搔弄皮膚時、所發生的亢進或減退的現象、

(九十)(皮膚粘膜蒼白) 因貧血以致皮膚蒼白、

(九十一)(皮膚粘膜紫色) 靜脈血鬱滯時、所見之紫藍色、如口唇、耳垂、四肢的末端最容易發現、

(九十二)(皮膚粘膜黃色)(黃疸) 主為膽汁色素沈着於皮膚粘膜所發生、為肝臟病的主徵、

(九十三)(皮膚粘膜浮腫) 皮下粘膜下組織、停留着水分而致浮腫、若用指壓之、則留有痕跡、

(九十四)(皮膚粘膜氣腫) 皮下粘膜下組織中所停者非水、乃氣體、

(九十五)(皮膚粘膜血斑) 乃因皮下發生的小出血、依其局部所見的赤斑大小形狀、遂有種種名稱、

(九十六)(皮膚粘膜血管怒張) 血行有了障害時、則見靜脈青筋暴現、謂之怒張、

(九十七)(皮膚粘膜發疹) 從皮膚發出、形似痲疹及猩紅熱所發生之疹、

(九十八)…

肺結核病之根本療養法(續)

許世偉子編著 程瀚章校閱

…

㊇ 寒氣不足畏

足以為徹底的實行空氣療法之阻害者、厥為寒氣有害於疾病說之一種錯誤的因習的觀念、實則寒氣、決不與疾病以有害的影響、且寒氣反能與病體以良好影響、此已詳於空氣之物理的條件項下、就實際上以觀之、療養者多於冬季、其恢復力顯著、反於夏間、往往能增惡者、不觀歐美著名之療養院、多建於山間寒冷之處、即所以示寒氣之好果歟、

寒氣之為物、雖非直接有害、而容易罹感冒、此言為病者及其周圍之人所藉口、蓋肺病之誘因、為感冒、故肺病患者恐怖罹感冒、常在想像以上、實際感冒固與疾病以有害之影響、然因恐怖感冒、遂致恐怖寒氣、怠行空氣療法、是猶恐害於胃腸、而不食飯、有因噎廢食之感、感冒者、非寒氣之為祟、人自不注意耳、對於寒氣、能適宜調節其衣服、注意其感冒、而能充分預防、又變換其觀點時、則行外氣療法時、對於寒氣之抵抗力、足以增強、一方亦得謂之感冒之預防法云、

何以自來有推獎南方溫暖地方以為療養地、而其事實上亦頗好果者、此非溫暖氣候所與疾病以好果、蓋為氣候溫暖、能間接以助空氣療法之實行、即當日暖晴和、不伏處室中、移處室外、及散步海濱、斯即合於空氣療法之旨趣、反之、在寒冷地方、以患者之恐懼感冒、摒僵室內、自求其陷於不良之結果耳、

…

七 夜間通風問題

…

撲咳他勁與法可爾

國產 祛痰 鎮咳 新藥

福康西藥店製

風濕痛病外用新藥 薩婆律軟膏

風濕骨痛・風濕肌肉痛・神經痛

福康西藥店製

營業及住宅電話用戶新價率之施用法

按次計算之電話新價率，乃更為公允之取費法，同時並將基本價格減低，茲舉營業及住宅電話用戶之新現價格，比較如下：

電話新現價目比較表（新價率於三月一日起實行）

種別	現價按戶收費	新價按次收費	新價節省
營業			
單線（牆上）	十三元五角八分	十元	三元五角八分
單線（桌上）	十五元二角一分	十元五角	四元七角一分
營業電話按次收費包括一百五十次，在通話超過一百五十次每次以三分計算			
輔線（牆上）	十三元五角八分	五元	八元五角八分
輔線（桌上）	十五元二角一分	五元五角	九元七角一分
（無免費通話次數）			
住宅			
單線（牆上）	八元四角一分	六元五角	一元九角一分
單線（桌上）	十元〇四分	七元	三元〇四分
住宅電話按次收費包括一百次，在通話超過一百次者每次以三分計算			
營業與住宅			
分機（牆上）	二元四角三分※	一元	一元四角三分
分機（桌上）	四元〇六分※	一元五角	二元五角六分
※按分機之多少而遞減（祇限營業電話）			
新線裝費	十五元五角二分	十元	五元五角二分
新線分機	七元七角六分	五元	二元七角六分

試觀左例，則新價格之如何施用，更為明瞭。

▲營業電話

如屬牆上電話，新價率之基本價，為每月十元，可在租界通話一百五十次，倘不超過此數，則可較之現行價，每月省三元五角八分，倘超過此數，則省下之數，可多打一百十九次，換言之，即每月可打二百六十九次，（每天平均約打九次）照現行價格，並不增加。

倘有正線（牆上）分機（桌上）各一，新價率之基本價，為每月十一元五角，可在租界通話一百五十次，倘不超過此數，較之現行價，每月可省六元一角四分，倘超過一百五十次，則省下之數，可多打二百零四次，換言之，即每月可打三百五十四次，（每天平均約打十二次）照現行價率，並不增加。

□以上舉例，均照每月三十天計算，為營業之天數減少，則每日之通話次數更可增加，而不另加費。

▲住宅電話

如屬牆上電話，新價率之基本價，每月六元五角，可在租界通話一百次，倘不超過此數，則較之現行價，每月可省一元九角一分，倘超過此數，則省下之數，可多打六十三次，換言之，即每月可打一百六十三次，（平均每天約打五次）照現行價率，並不增加。

倘有正線（牆上）分機（桌上）各一，新價率之基本價，為每月八元，可在租界通話一百次，倘不超過此數，則較之現行價，每月可省四元四角七分，倘超過此數，則省下之數，可多打一百四十九次，換言之，即每月可打二百四十九次，（平均每天約打八次）照現行價率，並不增加。

▲輔線

屋內除正線外，凡增加之線曰輔線，例如某營業電話用戶有四條線，其第一線為正線，可通話一百五十次，其餘為三輔線，概無免費通話次數。

▲通話之記錄

租界通話之次數，用電機計算表記錄，非常準確，每一用戶之線，均有一計算表與之相接，凡打電話者與接話者兩線相接，并得到回音後，打電話者之表上，始有一次通話之記錄，而打進之電話，概不記錄，若遇所打之號碼正在通話或無回音，則亦無記錄。

▲免費通話

凡打至本公司各部（九四〇九〇），或電話號碼查詢處（〇九），修理部（〇一），暨急電話（〇〇），並不收費。

凡與界外通話，例如華界南市或閘北（〇二），或長途電話（〇三），除照原定辦法付費外，並不記錄。

▲建議

用戶無不注意於電話之良善服務，本公司自當盡力，隨時規劃，使其服務益臻完善，而免除錯誤。

用戶方面之惟於撥轉號碼，更見以使電話便速而免錯誤，於用戶有時殊多便利也，本公司建議用戶撥轉號碼之先，最好請翻查電話簿號碼，然後撥號為妥。

上海電話公司
江西路二三二號
電話九四〇九〇

青光

燕從隨
龔夫

美人發蘭克維大，到郊外行獵，在小浜邊，失足一滑，跟隨的獵槍，彈中頸項，當場斃命，獵犬見主人慘遭不測，即狂奔亂吠，一若告人其主遭禍……

讀了這段新聞，心中頗不能無感。但我所感的，並不是說義犬不負主人豢養，一旦事變知道怎樣報恩，深合於做奴才的身份。我所感的是犬知道人受了傷，也勝起同情之心，恨不得自己去替他醫治，但又沒法，只好向人奔走號告。然而這世界上，人類自相殘殺的事實，卻一天一天地擴張起來，大些的如國際間的武力侵略，使成千成萬人的血肉變成砲灰，小些的如把人命當作兒戲，無緣無故地把個活生生的人拋到河里去。據說審訊這案件時，判決兒犯無罪，旁聽座上，還有人「鼓掌」：即最近的事如昨天報上，有華工被人用水汀管毆斃的新聞，總之，這類人類自相殘殺的事是層出不窮的，如果拿這些和獵犬見主人中槍狂吠呼救的事情比較起來，這獵犬確有值得尊敬的地方。

人類如果真有良心和天良的話，對這隻獵犬，似乎應該有一點慚愧！

小女伶生活的一頁
塞光

在影片上出名的美國電影名星秀蘭鄧波兒，據說一星期要賺幾千塊美金的，她的生活當然是很舒適的。可是在我們中國，演電影的我不知道，唱京戲的女孩，我卻認識幾個。她們如果和秀蘭鄧波兒比起來，真要「人比人，氣煞人」了。

那個小女伶的家，就在一條門口有人隨便小便的弄堂里，她家住在二層樓，當我走上扶梯時，就聽見一陣弦索的聲音，那小女伶已在那里吊嗓了。她的媽看見我來，就連忙倒茶。那房間裏真太不像樣了，除了一張小鐵床之外，就是一張破桌，二條凳，此外還有火油爐，吃剩的冷菜，茶壺、茶碗、刀、劍、紅鬃馬鞭、戲台上用的馬鞭子等。這小女伶看見我來，只微笑着點頭，仍是很用心地唱着。我看見她的額角上已暴起着青筋，喉嚨差不多快嘶啞了，她的師父還是低着頭拉胡琴，面孔板着，等她唱完一段才歇下手來，用他自己那變沙啞的喉嚨教她唱，其實我以為她比他唱得好聽多了。但她這位師父是不覺得的，像塾師教訓小學生一樣，反覆地指點着，當一句長的曲折的腔調她唱不過來時，他就拿着擱在手邊的馬鞭子一揚，這小女伶嚇得連躲閃也不敢，我猜想她是常常吃馬鞭子的。不過這一次，他雖然揚了一下，卻沒有抽下去，她的媽笑着對我說，「這小孩子笨得很，不打是不行的。」大約因為我的關係，這次她總算沒被打着。

唱了一會，算是唱完了，她馬上趕過來對着我打躬，接着又喊「大爺」，我這時心裏真是很難受，看她忙着去捧茶，收拾桌上的什物，我幻想到秀蘭鄧波兒那副臉容，我站住了，和她的媽點了一下頭，就匆匆地走下樓去，她還跟在後面喊，「大爺怎不多坐一會再去呀？」

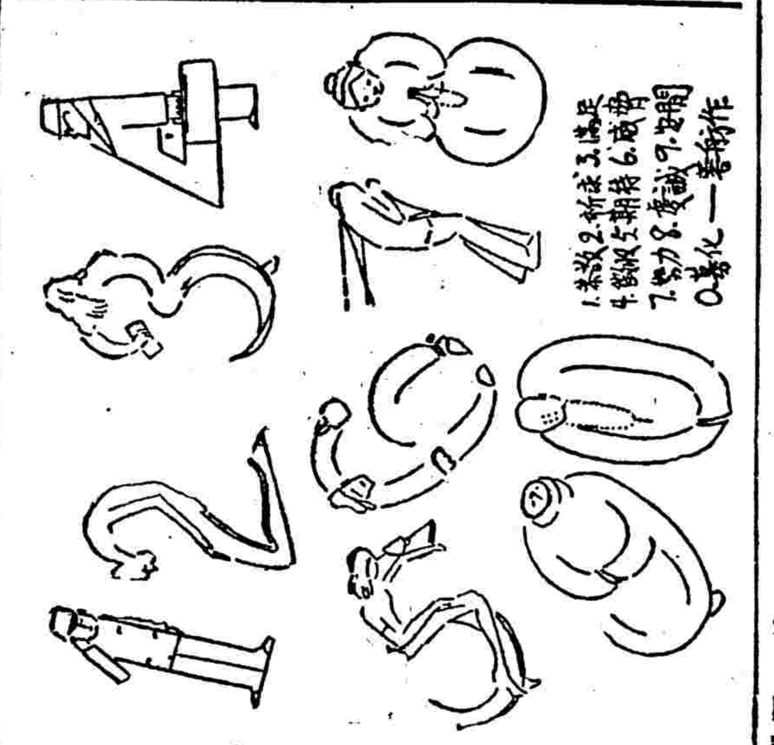
號碼與人物

短簡
耶戈

在春雨連綿中，我送走了你，現在又踏着雪花悄悄地歸來。

這古屋，在天氣好的時候，有溫暖的陽光，有清鮮的空氣，說不到憂悒和灰暗，你在時我們有說有笑，有時甚至為着一個苦瑣一般細聲的事情吵鬧着，而至於大家都嚷嚷的哭着時，總是使它實在太熱鬧了。可是，為着生活，你走了，這見的一切也隨着可怕的變了，沒有溫暖的陽光，也呼吸不到清鮮的空氣，有的只是空虛，寂寞！回顧我們底那刷着白粉的四周牆壁，那些，椅、桌、書架、床舖……雖還沒多大的改變，可是我底感覺卻是這麼的不同！看見那枯黃着面孔的板壁，會使我想了就是一個荒涼的廢原，在這廢原里沒有樹木，也沒有花朵，有的只是死亡和空虛；看見了那淡淡的燈光，看見了那在書架上羅列着的紅皮書本，同樣地都會使我這想到了那巨靈似樣的雙眼，啊！這是一個多麼荒涼的場所，沒有溫暖，也沒有慰安！

「我走了，你將更感寂寞了！」我深深地回味着你底話，當更深夜靜的時候，在這時我往往會覺得這麼充滿着脆弱；雖然一整天為着許不清事業上的奔波而感到無限的疲倦，可是我想到你。

當我突然的為一陣鈴響驚覺時，我方知道自己是在做夢，往往前樣的就在這一對驚波年青夫婦就在這時大膽地躲起來，這麼富有熱情和誘惑性的，於是，我覺得更為寂寞了，兼想流淚。

在給友人底短簡中，我曾直言過「寂寞？在我算不了一回事，可是我卻害怕寂寞」！是的，寂寞會傷損過我底健康，會養成我一種孤癖的性格，因為健康的被傷損，使我不能替朋友們多做點事，因為有那樣孤癖的性格存在，使我與許多友人中有了隔閡。寂寞是這麼可怕的擬了我！自從你底歸來，我才私自慶幸寂寞的生涯將要在嶄新的生活里粉碎了；可是，現在你又悄然的離去，像一陣旋風般的。寂寞於是乎又在我底心中騷動着，澎大起來，幾至於漲塞了這個柔靜的小屋。親愛的，記着，我是害怕寂寞！呀……

送死（三）
小說
Ludwig Tugel 作　林淡秋 譯

「但我此刻還不能死去。我親愛的，我是一個懦夫。我害怕此次的進攻。我不能讓你把我作為英雄而哀悼我。然而無論你，你的朋友們，或任何人，都不會知道我是怎樣死的，因為這封信決不會到達你的手裏。水滿起來的時候，他將跟我一塊兒沉沒在水下了，他將躺在一個臨滿了憎恨和叛逆的心胸上。因為我厭惡這死。我厭惡沒帶來沒人道，沒天理的痛苦的戰爭。我不忍死去，我害怕——天呀！我怎能使你了解我多麼害怕呀？——那些魔鬼似的機關槍：我此刻恐怖得顫慄起來了，我是一個可憐的，卑鄙的懦夫。我寧可失掉我的手足，寧可失掉我的理知——寧可失掉任何東西，卻不願意死。讓我的兩腿被炸掉了吧，讓我失掉我的視覺和聽覺吧，但只要讓我活着呀！就是做個跛子，做個活屍，我也要在世上活七十歲。我不忍現在就死呀。我不能死。我不願死。唉！我愛，只要我能夠使你感覺到這一點，聽聽這一點呀！想到你完全不知道這一點，就覺可怕呀。因為你是不知道的，而因為你不知道，你就不能真正愛我。你愛的不是真我。你的悲傷是為着另一個人的。你的眼淚是為着另一個人而流的，不是為着我的。這是可怕的。這比死還難捱得多呀！因為牠指示我，我將被吞沒在甚至比這里更荒涼的地方，在那些討厭的戰壕裏而死去。我要死了，而你將為我穿上孝服，表示你在哀悼着一個英雄。」

這是保羅在臨死前寫給他姑娘的信。我讀完信時，一隻耗子跑過我的腳，我用手鎗對準牠，牠這時正在嗅着保羅的大衣袋。我的報告使他驚跳起來，睜大眼睛，而外邊掩護的礮火正在這時起來，震撼着我們地窟的四週。

保羅從衣袋裏抓出手鎗，尖叫着：「救命呀，敵人來了！」於是不斷實地嘀咕着，用空洞洞的眼睛注視着我。

人事解釋
子女要求升學問題
答高乃安君

父母教育子女，是一種義務，（不特是父母的義務，亦且是國家的義務）換句話說，父母除了沒有力量供子女求學外——雖然在國外先進諸邦有補習學校，可供苦學者升學，——都應該盡力設法滿足子女的教育問題，只要比較開通些的家長，差不多都能盡力地擔負這個責任，像來信所述的令尊這種態度，可說是少有的，世界究有這種吝惜金錢不肯使子女升學的家長嗎？然而在民法上，雖有父母子女權利義務的規定，卻無父母必須使子女修完大學教育的明文，因此，我想最好請人去勸導令尊，使得他覺悟，好在他不是沒有負擔能力的人，這問題總容易解決吧。（頤）

徽州散記
——逍遙回憶之一——
家良

徽州山多田少，人民不能自給，大多數要商於外，通商大邑，都有所謂「徽幫」的行會幫口，所以先前有「無徽不成鎮」的諺語。這裏有一首歌謠，說徽州人的辛苦，最深刻：

「前世不修，
生在徽州；
十三四歲，
往外一丟。」

這是徽州人的自描，也可說是他們的感嘆。他們到了十三四歲，便得離鄉背井，離開父母的懷抱，可愛的故鄉，到天涯地角去謀生。——學做生意。徽州人在外經營的事業多…因此，又有所謂「徽州朝奉，自保自重」的俗語。他們所做的生意，多數是當舖、茶莊、筆墨店、雜貨行。有個時期當舖業櫃上的叫票人，無論在任何碼頭，任何路當裏，他們都是操着徽州的話調。不是徽州人而在徽州人勢力的商店裏，至少也得學上幾句徽州土話，纔能應付裕如。但這個黃金的時代，是已跟着一去不回的光陰一同消逝了！

以筆墨著名的徽州老胡開文，在各地都有他的支店，很像「張小泉」，「老大房」，那樣又老又要的招牌。可是現在，據說有的還把他們老牌的招牌頂給人家，「老店新開」了。

徽州的出產，要算茶葉頂出名，祁門的紅茶，在國際商場上也有相當的地位，就是歙縣的綠茶也很有名，徽茶的年出…因為墨守成法，不加改良，在國際商場的地位，便日漸沒落，現在聽說會已在祁門設立茶業試驗場，從事技術的改良，品種的選擇，如能腳踏實地，認真幹去，將來或有相當的成效。其他的水筍（可製筍頭）香菇，豆腐乾等都是他們特有的出產。

徽州是位於萬山叢叢的山國裏，交通很不便利，僅有的一條新安江，可通杭州，簡直像太平洋上的叢錦土運河，實遠其西洋的一樣重要。至於陸地的交通，先前多以人力的肩輿代步，每里代價五分，很不經濟。現在以屯溪為中心，建設了杭（州）徽（州），蕪（湖）屯（溪），歙（縣）屯（溪），景（德鎮）屯（溪），屯（溪）洋（安）等公路，行旅稱便多了。

徽州的食糧，根本不足自給，全由外省江西蕪平縣處購運接濟，「靠不靠」地供給三萬(?)人…是處理了他們每人每年食糧的最低限度。歙縣全境食糧的出產，只能供給全縣人口三個月的消費。

徽州婦女的生活，是和男子一樣的勤勞，她們不但能做「賢妻良母」，而且還能「走出閨房」，「跑出廚房」，到山上田裏去擔負勞動工作，壯健的還能抬轎，挑擔，直可雄視鬚眉！也有躲在閨房裏的小姐們，不過是極少數而已。講到習俗上或制度上，也還是跳不出吃人的舊禮教的惡魔掌心。

徽州是朱熹，戴東原，江慎修等理學家的故鄉，久受薰陶，文化本來還不算落後。鄉土觀念，是特別濃厚，對於國家政治，當然也和其他的農村人民一樣的淡漠置之。

但自從洪楊浩劫，以及現在遭受天災人禍以來，已是死氣沉沉，貽於可憐的境地了。

回力
中央運動場
每晚八時起　星期日加賽
亞爾培路口

6	5	4	3	2	1
卡	依	依	沙	楚	泰
禮	甲	思	特	浪曼	寶
加	蘇	高	谷	地	建

6	5	4	3	2	1
爾	爾	拉	普	阿	歐
魁		摩	登	斯佩	蘭
地	加	司	巧	蒂	加

本場香檳每張一元二月二十當衆開獎頭獎獨得一萬五千
代售處：天主堂街一號中央運動場辦事處　亞爾培路本場

招商局 定期輪船廣告
總局地址 上海外灘九號
江順快輪 准於二月廿九日星期六晚開往漢口沿途各埠 均靠
新江快輪 准於三月一日星期日晚開往漢口沿途各埠 均靠
江天快輪 准於二月廿九日星期六下午五時開往寧波
海晏快輪 准於三月三日星期二開往天津
安興快輪 准於三月一日星期日上午八時開往威海衛烟台
海元快輪 准於二月廿八日星期五下午二時開往汕頭香港廣州
海亨快輪 准於三月一日星期日下午四時開往汕頭香港廣州
瑞安快輪 准於二月廿九日星期六下午三時開往溫州
新銘快輪 准於二月念九日星期六下午三時開往福州
江安快輪 准於三月一日星期日晚開往漢口及各埠
電話 一〇二九七

輪船進口報告
[illegible]

輪船出口預告
[illegible]

外洋船進口預告
[illegible]

外洋船出口日期
[illegible]

肝胃氣痛丸
痛
止痛立刻
斷根一瓶
[illegible]

時事新報 廣告刊例
正張 特等 甲種 乙種 頭等 要聞 [illegible]
附刊 上封面 下封面 特等 分類 [illegible]
各種特刊 [illegible]

本報定價
中國本埠外埠日報	每月	大洋一元一角
	每季	大洋三元五角
	半年	大洋六元九角
	全年	大洋十三元一角
香港澳門	每月	大洋二元一角
歐美各國南洋群島	每月	大洋三元三角

中華民國三十五年二月廿八日　星期五

時事新報

今日本刊半張　本埠隨報附送不另取資

THE CHINA TIMES LOCAL SUPPLEMENT

（本埠附刊）

館址上海愛多亞路一三○號　電話一五七○○至九號 十線轉接各部

上海市銀行業同業公會會員

中國農工銀行

◆資本金共收足五百萬元正

◆儲蓄部會計獨立　利息優厚

特設　便利儲蓄　活期　性質　定期　利息

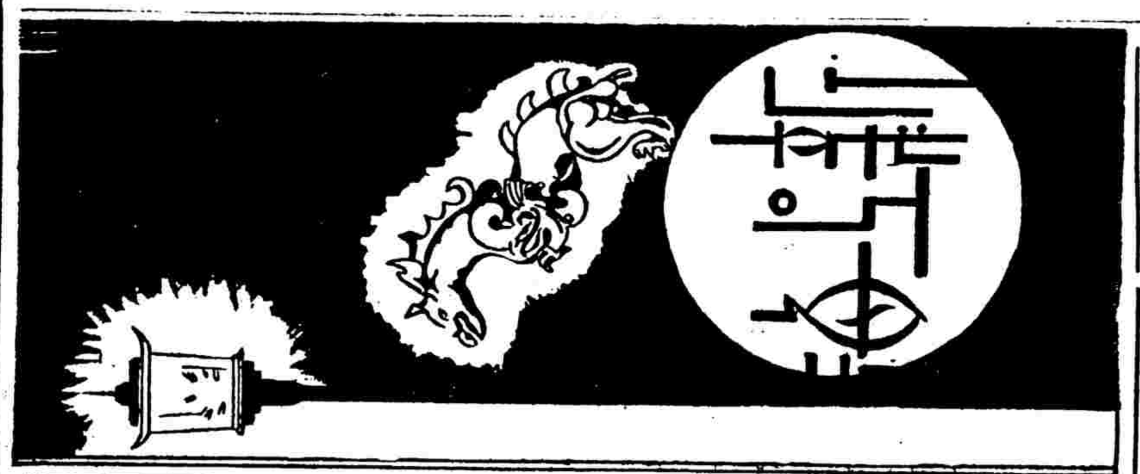

國際藝劇社舉行 中國現代繪畫展

除了欣賞陳列的作品外　還可以嗅到濃厚的粉香

秦鸞

在圓明園路的一座洋房門口，掛着一塊不很大的紅地的牌子，上面畫着「一個臉譜，一個是紅臉鬚生，一個是老旦。三個美術的英文字母：（IAF）。這便是國際劇社的商標。

其實，這「國際藝劇社」的組織者如果確是「國際」的，那末，我們中國參加這個組織的祇是少數的幾位洋化了紳士淑女們。

你們看，他們幹了些什麼來「王寶川」，把中國舊舞台劇翻成英文的英國「王寶川」。飾王寶川的是中國的唐瑛小姐，她以她的流利的英語盡量使「王寶川」歐化起來。這便是創辦國際藝劇社唯一的功績（或許他們還幹過另的東西）。

是的，他們還舉行過一次「老上海展覽」，而展覽的東西却是老上海很陌生的東西。是幾件外國人愛玩的東西而已。

國際藝劇社（前稱萬國戲劇院）在我的印象中是一個洋商的俱樂部。

電梯升到最高層，那兒三間中的一間，便是國際藝劇社。

在那一間並不算很大的屋子中，一踏進門便感到很熱烈的氣氛。

是一位洋裝旗袍領上掛着黃色金屬的裝飾物。她對着來者很和氣的說了一句「你是來參觀畫展」的英語，隨手便給了你一份目錄，一份用紅絲線裝訂的先英文後華文的目錄。

四周的墻上儘是掛着畫，當中搭着的粗麻布的架子上，二邊也是畫幅。

在那里，除了畫幅之外，也有着幾件裝飾品，那裝飾也含有「國際性」的，那掛在門上的小玩意，那張紅漆的桌子，是中國式的。而二張座椅，和那低低的沙發，是西洋式的。

你的身子站到這間屋子後，你的耳朵，鼻子，眼睛便應接不暇了。

眼前：看着滿室的畫幅。

鼻子：嗅着濃厚的脂粉香氣。

耳朵：聽着「閣閣」的高跟鞋聲，和尖銳的「How Are You」

滿屋子是洋女人，洋男人，即使是華人，也變了洋人。您剛拿着目錄看起畫來，遇到一個熟人，一隻手便拉在一起，來一個「How Are You」。雖是華人，總是叫的起勁。

這里是充滿了「世界大同」的「親善」氣象的。

現在讓我來談談畫吧。

是的，這里的作品多至一百餘幅，作家多至數十位，而且又是中國很有聲望的藝術家，但是他們所創作的藝術品呢，大都是他們遊山玩水所帶來的舊式畫，反映現實社會的幾乎可以說是沒有。

這里大部份都是油畫，有着二三十幅是中國畫，在未談到作品的技巧之前，先得聲明自己對於畫是門外漢，那末我所說的「好」祗能說「自己歡喜」罷了。

（一）劉海粟的作品有着十幾幅，而代表的是中國畫，他所取的畫材都是山水，... [illegible]

以墨色來畫山峯，是不夠顯示山峯的巍峨。

（二）王濟遠也有數幅國畫，我最愛「柳岸漁隱」「漁家」「故鄉讀書處」，用深而粗的筆，畫在堤岸旁或是樹林裏着一艘漁舟，那真是很令人神往的。一旁「山烟雲」（油畫）也很不錯。

（三）潘玉良的畫似乎是很歡喜用脫離的墨色，而且是用得很好的。「浣紗女」中那紅紅的林，猶是落日時份的黃昏景象，再加上幾個村姑在浣紗，更是動人得很。採用了黃的色調來寫「雪寶寺」自然是很切當的。

（四）[illegible]

（五）劉抗的五幅畫中是頂值得... [illegible]

（七）關紫翠的「地之子」最使我感動，他畫着三個人，是一個農夫抱着一個像是餓死了的孩子，一個農婦悲哀地望着孩子。我想，這幅畫里，應該是現在破產後的農村中常遇見的現象了。「構圖」與「靜物」也很好。其他，如王濟遠的「杭州姑娘」、周多的「秋之雲」、「一明年後」，都是有着相當成就的技巧的。

試驗金龍滅火彈

秋

市一體育場

猛然間烈燄騰天　一剎時烟消火滅

滅火機和滅火彈，在近年來，國人發明的是確實不少了。自然，他們是各有各的好處的。而「金龍滅火彈」也是最近新創的一種。

照例，這類東西的發明，總得到市一體育場去試驗一下的。金龍滅火彈也不能例外，於昨午二點半鐘在市一體育場當衆試驗。

當我去的時候，在市一體育場的足球場上正有些工人在七手八脚的蓋造臨時木板的屋子。很快的，這木屋沒有多少時候是蓋成了。

大概是滅火彈還沒帶來吧。木屋蓋好了不就燃燒。過了一回，試驗的人員都來了，看的人也就越來越多。

這里我來說一下滅火彈的形式，它是一個藍色玻璃質的瓶子，里面是裝了藥水。在瓶外還套着一個鉛皮套子，有着一個耳環，是可以掛在什麼地方的。

動手了，在木屋下面，安放着一堆棉花，棉是浸透了木油的。把這棉花燃着了，不消一會，屋子里便冒着一股濃厚的烟。這時便由試驗人員把滅火彈擲進去，火勢立刻弱了一點。跟着又擲了一隻進去，連青烟都沒有了。

重新又燃起一把火。這回是讓火冒起來，頓時烈燄騰天，冒穿了屋頂。滅火彈是交給了觀衆去擲的。一連擲了二個進去，火便完全熄了。

在場子里，金龍滅火彈也有出售的，是每隻四元，買一隻送一隻。

二月廿八日　念七回

老上海

柳亞子題

新南社文獻特輯

柳亞子先生敍述的新南社

◆新南社的前前後後　◆紀念雙五雙十　◆陳佩忍和胡樸安兩氏的合影　◆邵元冲和張默君兩氏的結婚　◆齊盧戰爭中的新南社　◆柳氏原名和筆名的由來

我的記憶力真是很奇怪的，很久的事情似乎都記得清楚，像南社的第一次虎丘雅集，第二次味蒓園雅集，真的是「瞭瞭然猶在目前」。但新南社開會的次數，却居然被我弄錯了。我的記憶中，記得第一次是一九二三年（民國十二年）十月十日，在上海卹園；這時候正是曹錕賄選告成，東南輿論大譁的時代，那一天 [illegible] 以不受安 [illegible] 的，而我們還大家起立拍掌歡迎呢。第二次，我本來以爲是一九二四年（民國十三年）五月五日在上海的新世界，並且以後就沒有開過會了。但前天看見老上海第二回「新南社第一次雅集」一文，才知道我這個記憶是大錯而特錯呢。

問題倒並不是我把新世界的第二次雅集的時間弄錯，而是把第一次雅集的地點混爲一談，而且忘記了第一次雅集的事情完全忘記乾淨了呢。由於根據民國日報的記載，才引起我的記憶，知道新南社第二次一九二四年（民國十三年）五月五日第一次雅集是在不錯的，但地點是在那末新世界呢。而且新世界的一次一定是第三次，時間上一定是一九二四年（民國十三年）的十月十日了。因爲新南社社章規定，每年舉行雅集兩次，上半年是雙五節，紀念孫先生在廣州就任非常大總統；而下半年却是雙十節，紀念武昌起義呢。這樣，可以證明新南社的特頓期，不在一九二四年（民國十三年）五月五日以後，而延遲下去要在同年十月十日以後了。

並且，因爲這一來，便引起我許多其他的回憶來：第一，向例，我們不論南社新南社，雅集以後是要留一個照相的；但十月十日那一天，新世界的人却奇怪，忽然干涉起來，不許我們拍照。其原由，大概他們自己設有照相館，要想專利，而我們是阿木林，不願入圍出錢，却從外面拍了一個照相進去的緣故吧。但我們却是倔強的，並且那天老酒也喝飽了，我們實在不願就新世界的照相館拍照，... [illegible]

州賞月節行，我們新南社同人又在 [illegible] 請他們兩，好參到的人不少，也很熱鬧呢。

[illegible]

（一）寄林秋葉諸貞壯杭州

[illegible]

（二）弔胡樸安女弟

[illegible]

以下的兩首詩：

（一）次韵答胡寄塵

[illegible]

（二）乞題青溪女士畫扇

[illegible]

這兩首，已是齊盧失敗後的作品了。胡寄塵先生是吃素唸佛的，他那首詩大概有些不贊成內戰。我這時候却堅持到底，以爲非大犧牲大流血不能把中國來弄好。「功罪自憑千 [illegible]

[illegible]

市聲

一九三六年式 新道奇運貨車歷史

一九三六年式新道奇運貨車，茲已陳列於靜安寺路七零一號道奇經售商中國汽車公司門前。新車特色殊多，而其最足稱道者，外觀壯麗、堅實、經濟、合算，及最拉鋼彈簧等，底盤計有半噸、四分之三噸、一噸及一噸半（兩組）、二噸、三噸，及四噸等多種，此外兼備 [illegible]

▲新道奇運貨汽車前部及水箱頭之雄姿

[illegible]

今日上好消息

沙利文各種巧克力概售半價

沙利文各種糖菓皆大減價

沙利文啓　總店南京路一二一號　西區分店靜安寺路一一八二號

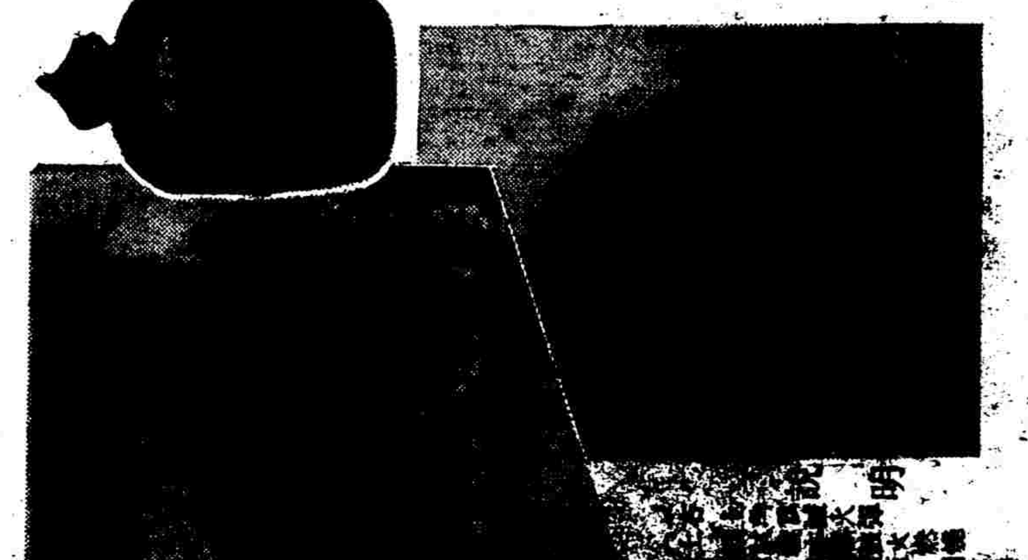

時事新報對於本埠固定之讀者

每逢星期日　影寫版印　畫報一大厚冊　隨報附送　不另取資

時事新報爲酬答本埠讀者起見，自二月一日起，每逢星期日，隨報附送畫報一冊。畫高十一寸四，闊八寸，每期十六頁，影寫版精印，文圖並茂。祇以成本鉅大，印刷需時，贈送辦法不得不限制爲左列兩種：

一、本埠讀者向本報館直接訂閱者；

一、本埠讀者向賣報人長期訂閱者。

請本埠讀者注意：欲享贈閱畫報之權利，須早日向時事新報館，或向各賣報人送報人，訂閱時事新報，若於贈送畫報之星期日臨時購買一份，恕不附贈。

請本埠賣報人注意：每星期日贈送畫報之數量，以每星期一至星期六，六日之內，每日批銷時事新報之平均數爲標準，星期日恕不臨時加批。（此種計數，每星期計算一次）

請外埠讀者注意：上項辦法，外埠無效；但外埠讀者，得向時事新報上海總館另外訂閱，每期大洋一角，郵費在內，報費先惠。來款時須註明：（一）係時事新報讀者，（二）係畫報報費，（三）起訖期間，（四）詳細地址姓字。

附啓　時事新報自二月份起除贈送畫報之外，則有偉大貢獻，務使讀者獲得實益，容後陸續公告。

時事新報館　上海愛多亞路一三○號　電話一五七○○八接線行號

花絮

「鐵血將軍」的陣容

聚電影舞台明星於一堂 片定今日起映於大光明

攝製經年耗資二百萬美金的華納公司空前偉大歷史海戰奇情鉅片「鐵血將軍」Captain Blood，已定於今日(星期五)公映於大光明大戲院。片中主要演員，除去以二十五萬金元從歐洲聘來的舞台驕子埃羅爾茀林及曾任仲「夏夜之夢」主角的美麗女星奧麗薇特哈佛蘭外，尚有舞台電影明星十餘位，協力合演。

里昂亞特威爾，在片中扮演皮休甫副將他在舞台上，已經有了十年的歷史，佛蘭克麥克林，是一個有了五十餘年演戲經驗的人物，他在約翰德林克華特舞台劇「林肯」中，擔任過三年的主角，他是一位世界聞名的舞台傑將。大衛托倫斯和他的妻子勒赫麗，在投身影界以前，都是善演莎士比亞戲劇的演員。戈登皮，是一位最著名的小丑。

此外還有許多從舞台上找來的著名人物，一時也說不了許多，總之該片導演米蓋爾柯鐵茲(即怒潮)導演，在攝製此片時，對於角色的選擇，絲毫不肯苟且，一角一色，必求其能與大文豪薩巴蒂尼原著中的人物相符合。在今年所映的西片中，的確是一部最佳的作品。

「花燭之夜」今天重映

以婚姻問題為主題之藝華公司特種出品，全部有聲對白鉅片「花燭之夜」，為一富於趣味之純粹軟性戲劇，劇中描寫新舊婚姻之衝突，淋漓盡致，而對於買賣式專制婚姻之黑暗與建築在金錢上之自由戀愛，更有極詳盡之解析，不僅為現代青年男女之切身問題而必需一視，實人人有一看之必要。

此片不僅意識正確，故事真實，即導演之技巧，佈景之逼真，畫面之美麗，表情之深刻，無不臻於絕妙之境地，是以該片曆元且在卡爾登公映時，賣座擁擠，盛況空前，觀演以來，各界紛紛來函要求重映，閱藝華及卡爾登當局為酬答愛護觀衆雅意起見，經已央定自今天(廿八日)起再度在卡爾登戲院獻映，凡以前抱向隅之觀衆，幸祈提早購票，再勿交臂失之

藝華風景線

袁美云王引領銜主演，岳楓導演「花燭之夜」於今日(念八日)起在卡爾登重映。當「花燭之夜」重映之消息宣佈以後，藝華當局所接到熱心觀衆之表示欣慰函電日以數十計，於此可見「花燭之夜」受人注意之一斑，故客番重映，其有比前次更熱鬧之盛況可預料也

「化身姑娘」連日工作未稍懈，預計三月底可完成。

許曼麗在「化身姑娘」中飾一都市摩登女子，演出極佳。

周旋演技已有極大進步。此可在「化身姑娘」中見之。

「一朵花」中有歌曲數闋已由劉雪厂積極編製，其中由許曼麗唱出之「尋歡曲」一支已完成，歌詞極為哀感頑艷，歌聲亦極美妙動聽。

袁美云與許曼麗在「一朵花」中同飾為流浪各碼頭歌舞班之歌舞女，其舞術將聘請某西人舞蹈專家專門指導。

胡萍已於廿五日由湘返滬，日昨往藝華館假，「父子英雄」女主角已不發生問題。

「父子英雄」已開始搭設佈景，不日可開拍「小老虎」劇本已送京，一俟通過即可繼「父子英雄」後開拍。

出版界

印花稅法施行例案輯覽出版

新印花稅法公布施行以後、各地商民對於法條涵義、頗多未能深解、因而錯誤疊出、以致受罰者數見不鮮、該書為財政部稅務署所編輯、凡各地請求解答疑義案件、經財政部批答有案者、無不按類輯入、足供商人之重要參考、當此行將檢查印花之際、各地商人實有人手一編之必要、此書現由原承印者上海四馬路大東書局發售、每冊一角二分云、

銀行週報第二十卷第七期已出版

國內唯一之經濟雜誌銀行週報、自民六創刊、迄今計有十餘年之歷史、其資料之豐富、向為研究經濟之士所稱頌、茲探悉該報第二十卷第七期、已於本月二十五日出版、其要目如

汽車代價 贈送寶鑑 三〇一八一 九八一二二

大光明 鐵血將軍
南京 愛琳鄧 勒泰勃洛 緣定三生
國泰 炮聲艦影
大上海 真假夫妻
金城 父母子女
卡爾登 袁美雲 王引 花燭之夜
光陸 玉慘花愁
麗都 海軍
巴黎 一夜溫存
融光 小大亨
中央 長恨歌
南京 東山
明星 古屋奇案
新中央 叔後
光華 桃花劫後
東海 桃花劫後
金榮 凱歌
山西 河山
西海 海葬
百老匯 魔俠吉訶德
浙江 風流寡婦
蓬萊 愛斯基摩
萬國 梨花夫人
卡德 申曲大會串
恩派亞 白金龍 潘金蓮
黃金大戲院 四大講 宋慶齡 唐僧取經
新上海戲院 裴內班改換底部 修數暫停
福星大戲院 琵琶恨 抱情絲
廣東大戲院 七十二銅城
新世界遊樂場 黑寡婦
大世界 共舞台 紅蓮寺
金城大戲院 父母子女
上海遊藝員廣告
沈筱英 蔣田奎 王一飛 劉子雲 鍾美玉 朱國樑 施春軒 裴揚華 蔣婉貞 徐勝祥 華和笙
朱寶興 王德岩 江笑笑 趙中山 吳品如 莫悟奇 筱桂蓀 程笑亭 張冶兒 易方朔 施筱英 孫翠娥 朱翔飛 四班 丁婉娥 金翠香
沈一鶴 施湘芸 曹少堂 王筱新 邱鵬卿 莊海泉 陸奇希 朱筱峰 蔣福辰 王彩雲 朱堯坤 尹仲秋 陳昌浩 朱泉根 張美雲 筱芳三 四班 開歡笑 呂笑峯 四班